大公報
Ta-Kung-Pao
(L'Impartial)
上海 SHANGHAI
發行人 李子寬
第一萬六千二百號
今天本報一張半
本報零售定價每份金圓二元二角 外埠另加郵費
經理部：上海（0）南京路二一二號 電話一九四八〇轉接各部
印刷所：上海（1）民國路二六一號 電話（二〇）七〇〇〇九

津浦國軍南北合擊
宿縣外圍包圍圈縮小
豫東永城附近激戰中

【中央社南京七日電】軍息：皖北澮河肥河流域以迄豫皖邊區之戰，對國軍益趨有利，國軍已操勝算。南下國軍三大兵團，在杜聿明將軍指揮下，與越肥河北上之南大兵團南北合擊，在宿縣外圍結成鉗形包圍圈，對該地區之陳毅、劉伯承、陳賡三匪部廿個縱隊分進合擊。迄七日止之態勢，國軍以黃維兵團為核心，堅守雙堆集，緊吸劉伯承匪之一、二、三、四、六、九、十，及陳賡匪之四、九等九個縱隊於其週邊，經連日陸空協同之痛擊，匪死傷極重。陳毅匪二、四、九、十二、十六、兩廣、渤海等七個縱隊以宿縣為中心，掩護陳賡劉伯承兩匪部之北翼，並圖阻撓國軍自西北方南下夾擊。雙堆集外圍陳毅匪之二、六、十一、十三等四個縱隊，以固鎮西北地區為中心，掩護劉伯承陳賡兩匪部對雙堆集東南方之攻擊。南下北上國軍，已於外線分自西北、東南，對陳、劉、陳三部完成包圍。陳劉陳匪連日東奔西突，皆無成就。窺其目的，一方面欲在雙堆集方面與黃維兵團進行決戰，以遂其「大吃小」之目的，一方面則企圖突破國軍包圍圈，竄返豫東魯南老巢。經連日激戰，匪方企圖已趨破滅。雙堆集之黃維兵團在空軍掩護下，正吸緊劉伯承陳賡匪部，外線國軍包圍圈正日益縮小中。此一地區匪二十個縱隊，在國軍圍攻中日趨衰弱。

【中央社南京七日電】軍息：澮河流域剿匪戰，六日晚迄七日仍在宿縣西南地區進行。黃維兵團於攻克沈莊、周莊等村落之役，斬獲頗豐。陳匪第七縱隊圖自宿縣增援雙堆集方面劉伯承股，經我痛擊，傷斃二千餘，不支潰退。沿津浦路北上國軍，六日復在南側包家集、宋家圩等地，擊潰陳毅第二縱隊殘部後，繼續北進。自徐州南下國軍右翼兵團，正展開掃蕩，捕捉圍竄豫東殘匪。六日分自李寺林、香山廟、孟集（在永城東）截擊陳毅股匪主力，斃匪五千餘。永城以東之陳毅匪殘部，均已疲憊不堪，國軍正緊躡中。

【中央社蚌埠七日電】北上之國軍李、劉兩兵團，三日來斬獲頗多。戰果如次：李兵團斃傷匪四千八百名，俘匪四百零九名，步槍七百四十一枝、輕機槍五十三挺、衝鋒槍十六枝。劉兵團斃傷匪四百五十名、俘匪一百十二名、獲機步槍百餘枝。三日來激戰之下，我軍亦有相當傷亡。

【本報蚌埠七日專電】在曹老集被李兵團包圍之匪第六縱隊五十三團一部，六日已悉數殲滅。國軍當向曹老集以北推進十餘公里。由東向西之追剿部隊，連克仁和集、新橋站等十餘村莊。新橋至曹老集津浦路以東，暨澮河以南地區已無匪蹤。

【中央社南京七日電】軍息：回竄蘇北陳毅股匪粟裕部南犯美堰，經連日激戰，國軍屹立不動。守軍援增援部隊趕到，六日予犯匪痛擊，匪攻勢告挫，美堰情勢已益趨穩定。

【本報漢口七日專電】軍息：匪江漢軍區吳世安獨立旅約七千餘，竄據隨城北的桑樹店，和鍾祥東北的客店坡等附近地區。五日遭國軍圍剿，激戰一晝夜後，計斃傷匪一千二百餘，俘匪四百九十名，鹵獲步槍三百餘枝，輕重機槍卅餘挺，迫擊砲兩門。

【本報北平七日專電】共匪獨立團一部六日夜竄擾涿縣車站，在車站附近發生戰事。來犯殘匪一度被國軍擊退，至七日晨車站附近又轉緊。車站鐵路人員一部聞已避至安全地帶。

美商人關心上海
曾在紐約檢討美對華政策
國務部代表出席有所解釋

【合衆社紐約六日電】上海電力公司的美國總公司（電器債券及股份國際公司）六日透露，該公司曾要求美政府以美海軍陸戰隊保護其在上海的工廠。據該公司職員稱：此項請求已在數天前提出，但「我們不能保證此項請求是否可得允准。」在此項聲明發表前三日，在中國擁有大量企業的三十餘家美商行代表，曾在紐約舉行會議，討論美國對華政策的目標。在會議中美國國務部消息靈通人士亦曾參加該項會議，其中有遠東司司長白德華，白氏係自華盛頓來紐約，解釋國務部通知美商撤退的意義，及職員在非常時期情形下繼作之準備。

另一方面稱：他們的商行相信，美國務部於必要時準備緊急撤退在上海的美僑。即使迄今尚未撤退的美僑，若無「必要理由」留駐，亦予撤退。

據此間德士古油公司談稱，該公司已依照國務部的建議進行。但其他商人表示尚未決定今後方針，正在中國全面密切注意華盛頓態度，對局勢該方面稱，並未有壓力加於他們。所知：該公司並未有撤退上海的美商，而且對於有財產的美商行動，計劃聯合行動，以對其他方面稱，若政府實施壓力。

【本報訊】關於美國將派海軍陸戰隊來滬保護美國財產的消息，昨天本市報載，美國政府駐滬領事館保證，美僑當局當時通知美國人：據說在情勢緊急之時，記者訪問上海電力公司總經理霍浦金斯，他曾請求美國海軍陸戰隊保護該公司。霍氏已於昨日上午會見記者時，談話公司在上海當事的公司，只是該公司，他說這個消息未會有之，一位職員看了消息說是保護該公司，並未提出請求。該公司美籍職員有四十多人，其中九個已撤退，他們的家眷或美籍職員，已撤去美國，而留駐本市工作的美籍職員，都仍留在上海電力公司。本市電力百萬中外居民了。

昌洋行記者再去訪問美國經理馬概會說：他要求美國當局保護美僑財產，昌事不是美僑的事，所以沒有決定。在這會員件事，本市照會本市領事館提出嚴重抗議表示，且當時領事館通知美僑協會，作大有部份美僑職員十五人都作總署計劃下的經濟合作工作。

他說，昌利洋行經理概會美僑協會說：他的財產已由中國政府接收管理……局的電力供應，不論政局如何變化，仍將繼續工作。霍浦金斯在中國逗留了六十二年，他操了流利的中國話，他說：「我不會對你說謊的。」

干商行業已決定撤離上海，但並非完全由於共產黨的威脅，事實上他們已經本年數年。

鄭天錫訪貝文
英外部否認考慮派兵

【法國新聞社倫敦七日電】中國駐英大使鄭天錫七日下午將赴英外長貝文，和他交換有關中國局勢的意見。

【路透社倫敦七日電】英外部發言人七日宣稱，英國並未考慮自香港派遣軍隊前往上海。據此間可靠人士稱，要時或於英僑在中國海岸搭乘英國軍艦的時候，英海軍將出動保護。

巴克萊
贊成援華

【中央社舊金山六日專電】明年一月即將出任美國副總統的參議員巴克萊，六日在加州南部洛杉磯稱，他「一向贊成援華」，並希望中國政府能擊敗共黨，是項援助而……

霍夫曼
即啓程來華

【合衆社倫敦六日電】美經濟合作總署署長霍夫曼將再啓程赴七日中國前之署行一次會議於在此間霍氏六日曾與美工業家討論日本問題。在赴華前……

【中央社華盛頓六日電】……據美國務部發言人稱：美……

美援糧食
大批運華

【本市訊】美國經合總署宣布美國援華糧食已運抵口岸及尚在途中者，自十一月十一日起經中國分署長賴樸吾宣布加速運輸，食米、麵粉、小麥九千七百二十一噸，食米一七、九六七噸，小麥、麵粉四七七噸，運抵中國。此外，尚有其他裝載糧食船隻陸續來華……

【美國新聞處華盛頓六日電】經合總署六日宣布的新核准額中國的分部額，減少至近八百萬美元，其理由乃在撥款方法已稍有更動。

乘人小汽車牌照稅
立院決議增加四倍
使用牌照稅法第五條修正通過

【本報南京七日專電】立法院七日會通過兩件增加稅率的案子，第一件是修正使用牌照稅法第五條文，將各種交通工具之使用牌照稅增加一倍。乘人小汽車則增加四倍。修正後之使用牌照稅法第五條全文如下：

使用牌照稅依左列規定課徵：（甲）一、機器行駛者：一、乘人小汽車每輛全年徵收五百七十六圓至一千四百四十圓，但私人專用及勤務員乘用汽車每期應增加四倍徵收之。二、乘人大汽車，每輛全年三百圓至六百四十圓。三、載貨汽車每輛全年八十圓至二百四十圓。四、機器腳踏車每輛全年四十圓至九十圓。（乙）人力駕駛者：每輛全年不得超過廿四圓。（丙）輪車及裝貨板車，每輛全年不得超過一份之一……（乙）船舶：每隻全年不得超過七十二圓。（丙）獸力駕駛者每輛全年不得超過二十四圓。（丁）每乘全年不得超過十二圓。

第二件是修正營業牌照稅法第十條條文及娛樂筵席稅法第十條條文。營業牌照稅法第十條修正後之條文如次：違反本法第四條第四項……以上至十倍以下之罰鍰。七四項、五、六、十……不將原牌照繳銷者，處金圓二十元以下之罰鍰……

化學肥料減稅
立院修正通過

【中央社南京七日電】立法院七日修正通過貨物稅條例第十三條，對於化學肥料之稅率……

第十三條之規定實施檢查……處以五百元以下……

立院通過各案

【本報南京七日專電】立法院七日第廿六次會議……修正……

國營交通事業加價
立法院昨提出質詢

【本報南京七日專電】立法院七日會中質詢……

蔣夫人發表文告
呼籲防止另一次大戰
並定十日訪問美總統

【合衆社華盛頓六日電】六日為珍珠港事變七週年紀念的前夕，蔣夫人特在此發表聲明，呼籲中國的友人們從歷史中學習怎樣去避免戰爭。……

【華盛頓七日廣播】白宮七日宣布，蔣夫人定十日訪問杜魯門總統。預料此項會晤將為交際性質，而不是一個檢討問題的會議。

【華盛頓七日廣播】美國國務部發表聲明稱：蔣夫人何時再與國務卿馬歇爾會晤……

【華盛頓七日廣播】美國陸軍醫院報告，馬歇爾在今年夏天接受手術後，健康已佳……

實際為數不多

【中央社華盛頓六日電】美國務部……

華北剿總
擴大訓練幹部

【本報北平七日專電】華北剿總擴大訓練各級幹部……

火車秩序紊亂
監委行署促兩路局改善
杭站改定旅客上車地點

【中央社本市訊】……

故宮古物
尚未決定南遷

【本報北平七日專電】中國最大的古物館……

北平機場巨響
天津疑為地震

【本報北平七日電】南苑機場油庫爆炸……

總統命令

【中央社南京八日電】總統八日令：……

武漢今起戒嚴

【中央社漢口七日電】……

段英等槍決

【本報昆明七日電】……

荷輪私運軍火
廈門續有抄獲

【本報廈門七日電】……

國際民航會議
我代表返國

【本報昆明七日電】……

張羣自滬返京
表示將從旁協助孫內閣

【本報南京七日專電】張羣七日自滬返京。據張氏間接談稱：「本人決定不參加孫內閣，惟將從旁協助。至於內閣名單至今尚未確定。」

【本報訊】孫科院長現仍住在中比鐳錠治療院中，據該院長稱：前日拆綫手術已經做好，告記者：孫院長……

韓大使衛代表
鄭桓範昨抵京

【中央社南京七日電】外交部息：韓國新派駐華大使……

宋子文購飛機

【中央社廣州七日電】……

簡訊

【蘭州專電】甘省行政檢討會議七日上午揭幕……

【蘭州專電】交部民航隊為貫通西北與西南航空交通……

【漢口專電】鄂省為加速完成徵實……

【杭州電】……

三貓牌
烟中雋品
用料上乘
道公價售
THREE CATS VIRGINIA CIGARETTES
元華烟草公司出品
大沽路一一二號 電話三二七二九

一品圖
彩色綺麗綢
花樣新穎 色澤鮮艷
中國首創
達豐染織股份有限公司出品

炮味頂好
白蘭地
大東南烟公司出品

華威（商業）銀行
匯款 迅速便利
辦理一切銀行業務 寧波 南京 重慶 漢口
寧波通匯地點
定海
匯款人自便
代售印花
存款：利息優厚 穩妥可靠
地址
電話

銀行週報
朱斯煌主編
民國六年創刊
民國經濟史
朱斯煌主編

湯桐華長男迪揚 褚敘蘭次子家錦 謹先為訂婚啟事
謹詹於民國三十七年十二月八日在滬訂婚特此敬告諸親友

漁業善後物資管理處招標公告

虎標永安堂上海分行 粉刷完竣 照常營業

移居香港良機：
新建洋樓廉售 香港高尚住宅區三層每層兩廳兩房僕房浴室廚房車間水電煤氣俱全
接洽處廣東路51號315室許文彬 電話一一四五五

招尋
江亞輪乘客
張萬高 余寅大

▲怎樣打羅宋？
北平版中建半月刊第十期十日在滬發行

聯大討論朝鮮問題
美建議撤退佔領軍隊
政治委會通過聽取南韓代表陳辭
邀請北韓派員列席作證案被否決

〔巴黎七日廣播〕美代表杜爾斯七日在聯大政治委員會辯論朝鮮問題時，發表演說闡明美國的政策，並請全世界團結一起抵抗共黨的威脅和暴行。杜氏譴責蘇聯支持共黨在朝鮮的恐怖行動，及蔑視聯合國機構。他認爲各國團結一致對抗共黨的暴行和威迫，乃是獲致和平的最佳機會。杜爾斯說：「我們可以看到若干國家希望從外面引起一國內部的分裂，並對該國施行暴行和恐怖政策，藉以達到其國際上的目的。凡是非共黨國家的政府，多少都受共黨這一種戰術的影響。防禦的方法是利用聯合國機構，當一國受此種戰術的威脅時，其他各國聯合起來以聯合國可以運用的一切和平方法加以制止。」

對於解決朝鮮問題，杜爾斯建議組織新的聯合國委員會，監視美蘇佔領朝鮮軍隊的撤退。他要求聯合國承認在美佔領區成立的南韓政府，而撤開北韓的共黨政府。杜氏希望美國的建議能獲極大多數的贊成，因爲這一建議所包含的原則，不但是保護朝鮮，而且是保護世界每一國家。

杜爾斯不承認北韓政府所稱有權統治朝鮮全部的說法，並指出北韓即將獲得東北共黨的援助。他說，共黨以暴力強制朝鮮接受其意志的努力，可能受鄰近的共產政權所支持。又說，撤退朝鮮全境駐軍，應於事實上許可時立即實行，而撤退的擧動應該非常徹底和完全，使得朝鮮人民事實上能夠眞正成爲他們國度裏的主人翁，而不是被那些聽命國外的人們所得加以恐嚇或統治的。

〔合衆社巴黎六日電〕美國六日建議，美蘇佔領軍「儘早」在聯合國特別委員會的監督下，自韓國撤退。此項建議，係以動議的形式在政治委員會辯論朝鮮問題時提出（中澳兩國聯署）。動議中並要求聯合國承認美國支持的南韓政府爲韓國的唯一合法政府。此擧當係拒絕蘇聯所發表北韓共產政府代表韓國人民的主張。[illegible]南韓警察正「大肆迫害南韓的民主領袖。」他說：「南韓係一警察國，警察由美國佔領軍控制。」同時，馬立克說：「[illegible]以上的警官，百分之五十三係以前與日本人合作的官佐。」馬立克指斥聯合國監督的南韓選擧非法，正如希特勒時代的民意投票一樣。馬氏稱，在當時，美國駐韓佔領軍司令霍奇即承認選擧不能在自由的空氣下擧行。

政委會以三十四票對六票否決邀請北韓的共產政府代表列席作證，但以三十九票對六票通過聽取南韓政府代表的證辭。

蘇聯雖已宣布撤退北韓佔領軍。但美國佔領軍則將繼續留駐，至南韓有足夠的國防力量爲止。因美國認爲，如美軍現在撤退，則蘇聯訓練的北韓軍隊，將席捲全韓。故美國建議中的「儘早」字句，並非迅即撤軍之謂。同時，美國要求新朝鮮委員會將被授權視察全韓。按蘇聯會拒絕前聯合國委員會進入北韓。

北韓蘇佔領軍 現已大部撤退

〔法國新聞社漢城七日電〕據此間美軍方面消息稱：北韓蘇聯佔領軍已全部撤退至北韓三十九度以北，他們預料蘇軍在明年一月一號前後撤退完竣。他們又信大部份蘇軍現皆已撤離朝鮮，惟在平壤仍有小部份蘇衛戍軍駐留。

〔新亞社漢城七日電〕據南韓國防部方面人士稱：「本月廿六日晚間曾有叛徒一隊，在[illegible]出現，與國防軍交戰。叛軍企圖破壞[illegible]之水力發電廠。按該廠係本年五月間開始修理，預定十一月底可以發電三萬啓羅，足以解決南韓全部之電力問題。修理該廠共費去八億五千萬元。」

南韓五台山區 戰事正在進行

〔新亞社漢城七日電〕南韓外務部次長張奭昌頃自五台山等地區巡視返歸漢城，特發表談話稱：「自三十八度線沿線之五台山區域及順天等地方，正處於叛軍與政府軍交戰狀態中。」

〔新亞社漢城七日電〕南韓政府現已開始徵募步兵，凡十八歲至三十歲之男子具有國民學校畢業資格者，均可應徵，惟必須呈驗地方政府或警察署之身份證明。

昭電舞弊涉嫌人員 蘆田等自首
刻在東京檢察廳受偵訊

〔中央社東京六日專電〕前日本首相蘆田均於六日晨八時四十五分於東京檢察廳自首，議員北浦圭太郎及川橋豐治郎亦同赴檢事處。衆院於五日全會中，對政府一週前所提逮捕上述與昭和電工舞弊案有關之三人案舉行表決，以一百四十票對一百廿票通過。按昭和電工舞弊案曾引致蘆田內閣之垮台。刻正於檢察廳內受偵訊。聞三人將與前經濟安定本部長官栗栖赳夫及其他有關該案人員同，將處以徒刑。

〔新亞社東京七日電〕東京地方檢察廳七日午前以收贈賄之嫌疑，傳喚蘆田均、北浦圭太郎（以上民主黨）、川橋豐治郎（新自由黨）三人，由檢察官幗等加以審訊。下午六時餘已先將北浦、川橋二名予收押。至於蘆田，由於去年末任片山內閣之外相時接受岡組社長岡自樹之贈賄一百萬圓嫌疑，恐於七時後亦將收押。又檢察當局因衆議院行將解散，擬於年內解決。

土橋加入共黨

〔新亞社東京七日電〕日全遞委員長土橋一吉，六日正式加入共產黨，並表明參加下次之總選舉（按土橋之競選區爲東京）。

日本戰犯「上訴」案 美最高法院竟受理
英方認爲有損遠東法庭地位
各犯行刑時日將無限期展延

〔合衆社華盛頓六日電〕美最高法院六日決議審查日本前首相廣田與土肥原的上訴案。廣田、土肥原及其他日本戰犯五人同爲遠東國際法庭判處絞刑者。美最高法院此項決定，諒將更行展延各戰犯的行刑日期。前首相東條等五戰犯並未上訴，但在廣田與土肥原的上訴未有結果時，此五犯的行刑日期亦將遲延未定。最高法院復同意受理其他被判無期徒刑的五日本戰犯的上訴，並下令於十六日聽取上訴案的口頭辯論。

美最高法院各法官在幕後經過激辯之後，以五比四的票數，決定受理日本戰犯的上訴。其中四位法官欲受理上訴案，其他四法官認爲最高法院無權受理。原來自認無資格過問此案的賈克遜法官後附和前項意見，贊成聽取上訴案，因而打開四比四的僵局。首席法官文遜及李特、法蘭克福、貝頓等均反對受理。賈克遜宣稱，他將在開庭時靜坐一旁，而至最後判決時投票。賈氏先前所以自認無資格過問者，因他在審判德戰犯的紐倫堡法庭中曾任美國檢察官一年。

最高法院顯未計劃判斷各戰犯的有罪或無罪。反之，此次受理旨在答覆兩項問題：㊀最高法院有無審查判決書的權力，如有此項權力，則㊁遠東國際軍事法庭是否由麥克阿瑟元帥合法設立者。

〔合衆社東京七日電〕英駐日盟國管制委員會代表纂氏七日宣稱：美最高法院決議接受日本戰犯二名的上訴，乃是對遠東國際戰犯法庭的「法律地位」的一打擊。此一行動，似乎對遠東國際戰犯法庭僅承認一部份，不認其爲國際法庭，而僅係美總統所設立者。一般僉信：美最高法院此一行動，表示被判死刑的東條等七戰犯的執行將無限期延宕下去。

〔合衆社東京七日電〕美最高法院決定受理日戰犯廣田與土肥原的上訴，引起盟總官方的迅速反應。當廣田與土肥原的律師於上週提起上訴時，麥帥曾說，[illegible]「當然不致」在最高法院採取行動前處決。

〔新亞社東京七日電〕現在東京之美籍辯護律師等，因美國最高法院現已決定受理日本甲級戰犯之覆審申請書，七日會舉行會議，討論今後對策，決再加派數人赴華盛頓協同處理有關覆審事項。

社評
願以兩事正告美國

東京審判戰犯，遷延兩年有餘，廿五名戰犯終於定讞，東條土肥原等被判死刑。元兇巨憝，坐罪伏法，指日可待，足使死者瞑目，生者稱快。不料盟總覆核原判之後，連續發生以下幾件事：先有土肥原廣田兩犯向美國最高法院提出「上訴」，繼而麥帥根據前項原因宣布暫緩執行，接着身負戰罪的日皇裕仁致函杜魯門總統，稱頌美軍處待日本之寬宏，並大擺愛好民主的姿態，進而要求樹立邦交。咄咄怪事，出現東京。我們特爲文指斥日方之謬妄，並正告友邦美國。

審訊日本戰爭罪犯，決不是美國一國作主的事。從法理上講，確立「侵略戰爭即是犯罪」的原則，是第二次大戰的結果。一九四三年十月，莫斯科宣言聲明對納粹在歐洲的暴行，決將起訴懲處，就是他們逃到天涯海角，也要緝捕到案。一九四四年三月，故羅斯福總統重申懲處戰犯的意願，並將日本侵略者在遠東的罪惡包括在內，聲言必有其應得的懲罰。對德戰爭結束後，四強復在倫敦簽訂關於國際軍事法庭的協定，確定戰犯的定義。這是戰後對戰犯審訊、判決、執行的國際法律背景；而遠東軍事法庭具有更莊嚴的法理基礎，日本是接受波茨坦宣言無條件投降的，波茨坦宣言第十條規定：「對於包括虐待俘虜者在內的一切戰爭犯罪者，必須加以嚴厲處罰。」駐日盟軍統帥遂於一九四六年一月十九日下令成立軍事法庭，擔任審訊的法官也是根據盟國受降時所決定，而由盟軍統帥任命的。因此，在法律上說來，麥克阿瑟將軍是以一個盟軍統帥的地位來設立這個法庭，代表各國執行法令的。遠東委員會纔是管制日本的最高決定機關。所以土肥原等「上訴」美國最高法院，實在荒謬之至；麥帥據此通知各犯暫緩執行，也是令人不解。我國檢察官曾有嚴正聲明，指出審判日本甲級戰犯乃是國際事項，美國最高法院無權考慮遠東法庭所裁定的判決。日本戰犯這種擧動，顯然目無遠東委員會，把其他十國根本沒有放在眼裏。同時，表面獨尊美國，實際上倒是考驗美國的：難道美國果然凌駕他國之上，隻手控制一切了麼？麥帥的擧措，也似乎忘記了盟國統帥的身份。他的檢討判決的權力，是遠東委員會所畀予的，並不是美國最高法院授予的。暫緩執行，豈不等於默認美國最高法院有權干涉戰犯審判，首肯日本戰犯提起「上訴」的擧動麼？這措施是違法的，我們不能不抗議！美國最高法院只在美國具有司法上的權威，在戰犯審判事件中，則不可干涉，不該干涉，根本也無權干涉。法律尊嚴不能毀壞，國際約章不應破損，希望美國最高法院嚴辭駁斥所謂「上訴」，拒絕考慮遠東法庭的判決，打消土肥原等的陰謀與妄想，以示美國與參加遠東委員會各國地位平等無殊。

說到此次戰犯審判，我們曾經指出該判死刑的戰犯應不僅東條等七人，最令人不滿者是開脫了日皇的侵略責任。遠東法庭庭長威伯承認「日皇裕仁是罪魁」，「當日皇下令終止戰爭時，無疑的已證明他的權威」。中國法官梅汝璈說：「從純粹的法律觀點來看，日本天皇是無法洗刷他的戰犯嫌疑的。」又說：「法庭有甚多證據，證明日皇曾犯種種罪行，破壞世界和平。」而今卻是主犯無罪，侵略的罪魁漏出法網，這是什麼道理？裕仁聞判之後，設宴申謝遠東法庭首席檢察官季南（因爲季南曾發表日皇不能作爲戰犯審判的聲明），且託轉致杜魯門總統一函，感謝美軍寬大，並伸出罪惡的血手，要求樹立美日密切關係。和約未締，日本還是被佔領的國家，裕仁具有什麼資格提出如此要求？又有什麼倚靠敢於大肆活躍？我們不能不問個明白。

論犯罪的責任，裕仁是日本第一號戰犯。他在東方所處的地位，與希特勒在西方的地位無異。他身任日本陸海空軍大元帥，兼有政治與宗教的權威，御前會議由他主持，宣戰停戰由他決定，能同時抑制政府與統帥部者，惟裕仁一人。一句話，日皇裕仁就是波茨坦宣言中所指的領導侵略的「權威」。侵略有罪，法網難逃，而且時效未失，現在仍可提審。那知道裕仁竟以日本民主的護持者的姿態活動起來了。談到日本民主化，眞是欺人之談。日皇還是干預政治，威儀曾及全民，侵略勢力未能清除，財閥官僚沒有眞正清算，社會組織原封未動。民主制度並不是止於制訂一部憲法，布置選擧機構，當然更不是在書房中放一座林肯半身鋼像所能表現的。裕仁公然玩弄民主之名，保持封建專制之實。杜魯門總統千萬含糊不得，應當給他一個敎訓，纔是道理。

環繞着處置日本戰犯問題，這裏附帶要提及的是，按照紐倫堡法庭成例，戰犯行刑應該有一個國際的執行機構來處理，現在日本戰犯既已交付美佔領軍處決，居時應請遠東委員會各國代表派員到場監視，以昭大信於天下，這是不可以什麼「人道的理由」加以拒絕的。

走筆至此，驚閱美國最高法院以五比四的票數決定受理「上訴」案。試問美國最高法院，受理日本戰犯申訴，有何法理根據？如此冒失擧動，不唯貽羞法典，破壞公約，而且直接損害遠東委員會其他十國的尊嚴與權益。這是我們要高聲抗議的！這是對於遠東各國抗戰死難軍民的侮辱！日犯暴行，鐵案如山，天下皆曰可殺，死罪萬難饒恕。爲公理正義，爲遠東和平，我們正告美國：請美國最高法院愼重，請杜魯門總統愼重！

日皇致函杜魯門 野坂要求調查

〔新亞社東京七日電〕關於日皇託東京國際法庭首席檢察官季南帶交美總統杜魯門函件問題，首相吉田在衆議院中答稱不知其事，但共產黨議員野坂參三仍提出臨時動議，要求政府詳細查明是否確有其事，[illegible]

〔合衆社東京七日電〕日本衆院外交委員會七日要求政府調查日皇裕仁致杜魯門總統的函件。[illegible]

紐約心理戲劇治療所見習記（二）
丁環

在進餐時，馬利諾輕輕告訴我星期六的下午是病人接見家屬的時間，他將親自導演一幕，要病人和家屬都可到台上去表演，讓我特別注意。可是這時，在我腦中依然盤旋着一個大問題，介紹了半天，誰都在所裏有一份職務，而且各人都在和諧的工作，似乎誰都是正常的人員，那麼在我所接觸的這些人物中，究竟誰是病人呢！當時我想了一會，那主持心理測驗的約翰，至少不會再是病人的了。所以在午餐後休息的時候，我便找約翰到院裏的樹蔭下去談一談。這一談之下，纔知道三樓的九個人之中，除掉我和約翰之外，全是來院求醫的病人。那位左隣的路易士，還是已經在其他精神病院住過廿多年的偏執狂病人。所以約翰特別關照我無論在寢室內或離開寢室時，務必把房間鎖上。他住了半年多，還沒有發生過什麼意外。他說：到現在爲止，治療者和病人的日常生活完全打成一片，那還在試驗階段中，不得不小心防範。

下午二時許，所有的病人、病人家屬和工作人員都擠滿在小型劇場裏了。舞台較在紐約市所見的略大，燈光管制的設備更完全。[illegible]馬利諾走上了舞台，先向觀衆說明心理戲劇治療的意義和原則，然後便把湯姆叫上去。湯姆是我們最熟悉的了，因爲我上午到研究所時便是他爲我安排寢室的，我也更有興趣想知道他的心理問題。他和馬利諾並坐在台上，馬利諾對他說：「你到這兒已經兩個多月了，我們都很高興看到你在這兒生活得很好。你也表演過好多次了，我相信你會更瞭解你自己了。今天你母親[illegible]」[illegible]了不安與興奮。湯姆好像不正視他母親似的，依舊望着台下說：「媽！你還記得那年九月我出事前幾天的[illegible]

[illegible]

一陣輕輕的扣門聲，我以爲是約翰來找我聊天了。那知把門一打開，走進來的是左鄰路易士。我很客氣的招呼他坐下。他卻依然站着，用驚惶的眼光四處張望，像是怕被人發現他走到我房裏來似的。我原是熟知一個偏執狂病人的表情的，所以更爲鎮靜的請他坐下談談。他卻依然站着用很急促的語調對我說：「可憐的中國朋友，我是特爲來關照你的。你太不幸了，你爲什麼也被馬利諾騙到這裏來。你知道這是什麼地方嗎？這是魔鬼的窟。[illegible]」

[illegible]（未完）

東京街頭意見
美方有意網開一面
戰犯們是「戰略天才」，將來可能重用

〔中央社東京七日專電〕[illegible]

梅汝璈表示 對美大惑不解
認受理申訴實犯錯誤

〔法國新聞社東京七日電〕[illegible]

日本對外貿易 業已獲准恢復
遠東委會公布三原則

〔合衆社華盛頓六日電〕盟國遠東委員會六日宣稱：[illegible]

爭和平的呼聲

[illegible]

[illegible]

商締大西洋協定
西歐軍事代表抵華府
美國務部宣布週內進行談判
義大利參謀長提出交換條件

〔美國新聞處華盛頓六日電〕美國務部六日宣布，建議中的大西洋安全協定，本週將在此間重新討論。此間於上週收到建議同盟的草案，但談判延期進行，以待西歐聯盟五國大使接獲其本國的訓令。國務部的布告說：英法比荷盧各國代表頃報告稱，他們現已準備重新討論，但其他業已表示願意參加任何聯防協議的西歐國家，並未提及。

〔塔斯社羅馬六日電〕義大利報紙載稱，義大利陸軍參謀長馬拉斯將軍抵達華盛頓後，招待記者，發表談話，據外國通訊社報道，馬拉斯重覆着外長史福薩的諾言，[illegible]並准許各「盟國」在這些地區（首先是托勃魯克）獲得任何海軍或空軍基地。

梵諦岡出版的「日報」強調指出，馬拉斯抵達華盛頓，恰巧和英國陸軍副參謀長、法國空軍參謀長以及西歐其他各國軍事代表的抵達同時。正像「日報」所說，這種巧合不是偶然的，顯然和會商「大西洋同盟」有關。

是夢是真？！

美國主張將魯爾工礦業交還德人管理，原載France-Amerique報，這幅漫畫反映法國人的恐懼。

柏林西區市長 羅易特當選

〔倫敦七日廣播〕柏林訊：柏林西區市議會七日一致推選社會民主黨的羅易特爲柏林市長。按羅氏在一九四六年時就已被任爲整個柏林市的市長，但因蘇方拒絕承認他，故終未就職。

〔法國新聞社柏林六日電〕柏林副市長福里登堡六日向報界發表談話稱，新市府將推選社會民主黨領袖羅易特爲市長。按一年半前羅易特，即被選爲柏林市長，然由於蘇聯的否決，故由許洛德女士代理。市議會議長蘇爾亦證實福里登堡的談話稱：「阻撓民選市長執行職務的障礙，目前已不再存在。」然另一方面蘇區市政府的市長愛勃特稱，五日西區的選擧是「不合法的，且是反民主的。」

〔法國新聞社柏林七日電〕五日在柏林市選擧中大獲全勝的德國社會民主黨，七日發表通告稱，該黨將繼續與柏林西區其他兩政黨（即基督教民主黨與自由民主黨）在新市議會中保持合作。

希游擊隊越剿越多
杜魯門嚴辭譴責
認希陸軍未能決意抵抗

〔合衆社華盛頓六日電〕杜魯門總統六日第一次嚴辭譴責希臘政府未能消滅共黨游擊隊。杜氏將一部份責任歸咎於「國際共產主義」。但他又說：希陸軍未能「決意」剷除共黨游擊隊的抵抗，使之處於有利地位。杜魯門在致議會的報告中第一次承認，自「杜魯門主義」於三月間實行以後，希游擊隊反較前活躍。[illegible]至九月卅日，游擊隊有二萬二千人。該報告向議會表示，政府將於明年要求額外援助給予希臘。[illegible]關於土耳其部份，杜氏說，土耳其軍隊的效率與火力已有顯著的進步。

義殖民地問題
聯大將進行初步審查
實際須留待明年討論

〔巴黎七日廣播〕聯合國本屆大會在巴黎的會議將於十一日晚上結束，英蘇兩國爲欲使本屆大會考慮義大利殖民地問題，而聯合一致，七日已獲得成功。聯大綜合委員會通過決議，建議由特別政治委員會（第二政治委員會）研究義大利殖民地問題。蘇聯又建議特別政委會的議程上應將義大利殖民地問題列在其他問題之前，但遭否決。照此情形看來，聯大在十一日結束以前恐最多也只能將義大利殖民地問題審查一下而已。實際的工作諒必要等本屆聯大的第二部份會議於來年四月一日在紐約擧行時再繼續進行。英代表麥克尼爾數天來曾竭盡他的所能，要叫聯大在巴黎休會前審議義大利殖民地問題，以期英國能被任爲戰略上具有重要性的昔蘭尼加的託管國。麥克尼爾六日曾企圖使大會繼續在巴黎開會，直至完成各種未了任務（包括義大利殖民地問題）爲止。麥氏失敗。綜合委會七日表決將義大利殖民地問題列入特別政委會的議程時，[illegible]

[illegible]

暹羅擬徵召後備軍五級

〔中央社曼谷六日合衆電〕據此間民主報載稱：暹羅政府即擬召集陸海空後備軍五級，據稱：此項行動，在使暹羅處於戒備狀態。

保護旅緬華僑 臘戍設領事館

〔本報南京七日專電〕外交部悉：我政府爲加強保護旅緬華僑，業經正式在臘戍設立領事館，再以我僑胞居瓦城者亦衆，故我方亦擬考慮在該地設立領事館。

陳雪屏訪胡適

〔本報北平七日專電〕青年部長陳雪屏七日下午由京飛抵平，即訪胡適校長。但胡氏否認當晚北大設宴招待。陳氏下榻北京飯店二一六號，但該店亦否認。

經濟新聞

繅絲廠陸續停工
工繳激增內外銷呆頓
繅絲一擔淨蝕八千元

（本報訊）蘇浙皖繅絲廠一百餘家，因原料用完及工繳過重，已陸續停工，預計本月底都要全部停頓。據聞無錫已有絲廠數家於日前倒閉。據繅絲工業負責人談：昨日廠絲每擔市價一萬元以上，上週最低曾跌到八九千元，而繅工照十五擔已在一萬元以上。按繅絲一擔須燃煤二噸，照昨日煤價為二、四〇〇元，繅工照十五、四百生活指數計四、九五〇元，其他水電、運費、捐稅、利息、事務、開支等約需三、二九六元，總計每擔廠絲工繳竟達一〇、六四六元，連原料乾繭（每擔廿二千元，五擔共一萬元），總成本共達二萬元以上，每擔廠絲須淨蝕七八千元。至外銷方面，外銷絲價每磅CIF美金三元，每擔約四〇〇〇元美金，但出口商在滬購進每擔不過三百美金，照匯證市價合金圓券亦不過一萬二三千元。內銷方面，國內綢廠在限價時期，因各方搶購，成為囤積對象，黑市價每擔曾昂達二萬四千元，自限價開放後，囤戶紛紛脫手，市價即暴跌，一月來綢廠紛紛減產停工，原料需求大減，廠絲更無出路，而各廠在限價時期多以貴價吃進原料，故所受損失更鉅，各廠今春所擁有運營資本之絲廠，經兩季生產，大都要打一八折，能還清債務，仍保持原有廠絲者極少，且有若干絲廠因虧蝕過鉅而破產。

人絲廠經均趨萎疲　門銷漸暢綢市挺秀

（本報訊）人絲、昨星期一，人心雖乏起色，但銀根鬆弛，地方吸收有限，淡薄不多，本街廠有納意，為數不多；二〇〇天橋開一萬一千元，終以萬一萬元零五百元收市，較上日軋跌四百元。虛洋行廠絲市由疲轉成交仍見稀少，本街廠方觀望氣氛，而D級廠絲直告下降，以一萬零八百元收，較上日軋跌七百元，站在原檔，惟日經市勢仍依然厚。綢綢廠逢低有吸，門銷漸暢，各幫均有抵補，大誠被升至八千元，軋升四百元，餘均見俏例。

外埠外匯證在滬出售　價款應匯返原簽證地
中央銀行訂定三項辦法

（本報訊）中央銀行頃函各指定銀行，於外匯證轉售及轉移事宜，應依左列三項規定辦理：㈠外埠指定銀行按照中央銀行規定匯率購入之僑匯，由各該滬行售與中央銀行。中央銀行對於是項僑匯之金圓券價款，得免費承匯至原付款地點（但以該地設有分行者為限）。㈡外埠指定銀行所收受之外匯證，除天津及廣州二地外，其移轉證經由上海中央銀行移轉，如是項外匯證已在滬出售，得請上海原簽證地將價款，按照核定匯率匯返原簽證地。㈢內匯匯率，由中央銀行承匯，但指定銀行照[illegible]。

僑匯牌價又加四元　移轉證突破四十關
業外商人在競購

（本報訊）僑匯結算價，每美元合金圓券四十二元，昨天又提高四元，市價俏堅，指定銀行進出四十三元。外匯移轉證三元五角，昨有大批業外商人競購，售價已四十元，和黑市相平。開行局成交在三百萬美元左右。

自備外匯進口　核准四十八萬美元

（本報訊）輸管會息：已付款自備外匯進口申請，自上月廿九日至本月四日為止，共核准八萬餘美元，金額四十八萬美元，發出輸入許可證八十四張。

南北米市一致下落
產地運申有利販戶斬脫
小心虛怯麵粉跟跌
現鈔交割食油普降

（本報訊）米市再趨下游，到貨仍旺，去化不暢，況產地價格尚低，販戶均脫於售脫，價格步步下落，在售多進少，北市因上日價格較高，計白粳降亦多，跌四十元，開三百六十元，早薄稻降六十五元，早和米低三十五元。南市場晨開即氣甚濃，早稻跌二十元。

麵粉因受米價下跌影響，人心均看疲，實銷初開即見下降，後市更形不支，老車粉開一百二十八元，計降九元，兵船一百二十二元五角，雜牌一致降八元，新大包一先小後大，因有客納。食油本街客方胃口不振，略有光顧，挺升五元，雜糧豆餅、黃豆均見平疲。

紗市全面躍騰　場內交易已復常態

（本報訊）棉紗市場經人已正式交易，晨開廣州價格翱昂，市氣略見加強，細紗漲勢較粗紗挺俏，四二支藍鳳開盤即高至一萬三千元，回小至一萬二千七百元，收市喊高為一萬三千五百元。廿支雙馬初為一萬零五百元，最低曾見九千八百元，收市棧單一萬一千元，現貨一萬零一百元，各軋漲三百元。

棉市

交易民營廠仍無餘力進購，僅有掉紗交易，故開出數包，國棉價無大變化。

布市軋高

各貨進出不一，棉布續呈秀色，昂後即形盤降，僅少數中下檔細布因四川購軍頭細布自四百廿元一路步升至四百卅五元，四君子嗶嘰最高賣過四百卅元，高等地價格倒因申北鷺售尤以紅五福細布抛出最多，收後即形鬆降。

輸出紗布　到本年底止可達一億美金

（本報訊）最近南洋等地，對紗布之需要甚殷。據紡織品外銷委員會估計：經由該會輸出外銷之紗布總價值可達一億美金，到本年底止，此數內美金七千萬美金，棉花約佔百分之四十三，我國售與緬甸棉紗二萬件，其最後一批四千件，已於昨日裝。

銀根寬　暗息平

（本報訊）昨天銀根鬆弛，業內供出頗多，市上週轉已見靈活，日拆每千元二十元到二十五元，合月息六角到七角五分，但行莊鈔荒雖已過去，限制提現仍嚴，客戶每提[illegible]。

紗廠要求提高美棉代紡工繳
美援會明天開會商討

（本報訊）關於第二期美援棉花掉紗，比率因最近民營紗廠方面增加工繳過速，原定廿支紗一件需花一、四六磅，云最近不敷甚巨，每件[illegible]。

雅安人民不愛金銀
北平擠兌坍倒危牆
青島物價跳動麵粉一九五元

（本報北平七日專電）金圓兌換黃金，已因無現貨，於一日停止，銀行現貨六日未到，黑市猖獗，游動市場達廿三號之多，以此擠兌者三萬人，而中央行門前候兌者坐以待旦，並擠倒危牆一座，潘陽醫學院即在賣洋錢，已無法講書。下面即成錢市，據稱上面學生上課。

（本報青島七日專電）時局緊張，青島物價又跳動，斤三百八十元。七日高價大龍布疋三百卅元，卅二支銀月紗件一萬一千二百元，砲車粉袋一百九十五元，麥光米百斤六百元，麵米百。

（本報無錫七日專電）糧市微昂，白粳二百八十七圓，羊秈二百八十圓，白元二百七十二圓，粳稻一百十五圓，秈稻九十五圓，兵船粉九十七圓，白麥二百卅五圓，杜麥二百卅圓，豆油七百八十五圓，雙魚紗七千五百圓。

（本報雅安六日專電）此間縣署定月來之物價，近日內受鹽工由每包二百斤四百二十元之價，突提至一千零二十元，麥也隨之上漲，今日已由二百元一石，漲至二百六十餘元，其他日常生活需用品之青油、煤、豬肉等，亦不甘示弱，扶搖直上。又此間央行自開始辦理金銀兌現以來，一般人對此似未發生興趣，前往兌換者甚少。

各地商情

改善財政金融措施
銀行界向當局提出建議書

（本報訊）財政部長徐堪，自就任後，對本市金融狀況甚為注意，上次到滬時曾徵詢銀行界首領的意見，對於目前財政金融的意見。銀行公會現已擬妥一萬餘字的意見書，分別陳送中央銀行總裁俞鴻鈞及財政部長徐堪採擇施行。意見書大意如下：

甲、關於建立幣信者：第一須注意「慎始」，凡事慎始，則立於不敗，事先有萬全的準備，而事後才不致有意外的失敗。不論任何重大事件，事先或事後才...

慎始・認過・建立幣信

探專家的建議，或徵求內行的意見，才不致出顧此失彼的反彈，致貽朝令夕改之譏。自今以後所有一切，切忌多所更張，少做，但說到必須做到，然後才能立信。第二要能「認過」，現在時世艱難，環境複雜，決策容有錯誤，但必須勇於承認錯誤，才足以昭示坦白，若不而為大衆所原諒，則必為衆怨之府於人。

謹慎發行

第三要「謹慎發行」。改幣之初，法幣發行額折合金圓券不過二億元，九月大日第一次檢查，增為九千餘萬元，十月二日第二次檢查，增為九億五千餘萬元，十一月一日第三次檢查，增為十五億九千餘萬元，預測到十一月底，恐將超過原定二十億元之高額，增加之速至屬可驚。此次修正辦法將金圓法定含金量降低五分之四，則按照以前原有之準備，今後發行額可以擴充至一百億元，再加此次全國收兌金銀外幣總數，閱達美金三千餘萬元，入除準備用途內，不能加，另以半數按美鈔每美金一元計十分換率易為金圓二十三十億元，則發行可達二百百萬元，擴充至其到財政赤字，當然不無補益，但按以往發行額增...

促進生產

第四、要促進生產，物價有密切關係。幣值和物價高漲則物價低落，幣值低落則物價高漲，決定物價漲落的因素，雖然很多，但生產之繁榮抑或停滯，影響最為重大，現在原料缺乏，勞工問題，時時糾紛，運銷停滯，都以資金難以解決，生產的障礙，必須設法解決。

人民既可自由兌金　應准流通轉讓

乙、關於整飭金融者：目前金融事業，方面設以勸金融，不免政府不得不以管制之道，然不出於管制之一途，但管制之道，要須以輔導之意出之，則一切糾葛，才能迎刃而解，如果重重束縛，使金融業喪失機能，資金活動不全入常軌，恐也是政府管制的原意。目前金融業所認為應變更或解放者，分別陳述如后：

第一、金元金塊應准許流通轉讓。修正金圓券發行辦法，對於金銀外幣已准持有，而除銀元以外，其他金元金塊則仍禁止流通轉讓，此項規定，似未顧及實際情形，蓋既准人民與央行指定之銀行買賣黃金之買賣，而不准人民相互間自行流通轉讓，然則人民以一千元買入而急付一元存款，代價者，一遇有急迫用途，勢非以一千元售予央行不可，而不但方面不通，交易，且恐人民暗中交易，禁止為甚。此種規定，徒使守法者為難，乃又得欺，投機之徒，利的機會，操縱贏利，修正。擬請加以使金元金塊，得連同存單，自由流通轉讓。

當日票據不准抵用　增加了許多困難

第三、存入票據當日抵用之禁，宜即取銷。銀行顧客存入他行莊即期票據，在當日根據此項金額開發支票，其事為大都市工商業行使票據自然而成之習慣，並...

官價供給原金　維持銀樓生存

第二、飾金應准銀樓收售。銀樓業飾金與農工平民之生計，不僅有重要之關係，而且目前幣信未建，金圓券尚不足為代替之儲蓄工具，只有購買飾金買賣，以可以存放，金價既以原料，銀行方面許官價向央行購買，製成飾物，此後應准以加工費及利，則一面可以生存於民，一面又可以減少物資之爭購，誠一舉而數善備。

銀錢業利率　隨時增減

第四、銀錢業利率，使資金供求平衡，宜改由同業自由...非不正常之現象，自禁令實行之後，但預期之效果不能獲到，反而發生不良的作用。㈠銀行存款實際鈔需要減少，㈡鈔荒現象時發，時多發生，業交易現鈔，用工商業支票而改用本票，或現鈔業每日貨款之調度，㈢現鈔，或增加甚多之掉換收費，收付，現鈔成份大增，本票一勞費，多多之困，中央銀行也是如此，上列現象均是由當日票據禁止抵用而來，宜取消之禁令。

訂定，隨時增減。利率高低，繫於資金之供求，供求為決定利率之因素，而利率亦足以促成供求之趨於平衡。通貨不穩時，物價暴漲，資金供不求，時多，則利率常高，但每利率高，則一味壓抑，提高利率者，成為本能，站在銀行工商業立場，雖有理但除非低利率影響物價上漲，並非減輕工商業負擔，其本無補於實際，低利政策之實施，工商業需要之資金，全部能否得到，全賴實行一方面，早已不能完全於金融業，大部份，求，諸業外人之借款，貸於成本，金融業有多少借款，益，極可憐。

第五、存款保證準備金依法許以宜依銀行法合格證券抵充。

英漢辭典中　最新穎・最完美　的權威作品

戰後增訂

綜合英漢大辭典　附新字補編

近十餘年來，尤其是第二次世界大戰結束後，英美新出版的新字很多，本館為應一般需要，特蒐集五千餘新字，編成一冊，附入本辭典，並經增訂，俾讀者翻閱時得一新時代的參考

四開本　布面一鉅冊　特價八折　實售一百十七元六角

商務印書館

文通書局

內科權威巨著　銷行已達萬部

邱氏最新內科學　邱倬著

每部售價壹百貳拾元　特價七五折計玖拾元（現款為限）

自即日起至十二月二十五日止

地址　上海武進路中州路二號

電話　四二一五四

三友實業社

各種布疋

男女衣料皆齊備　淡妝濃抹總相宜

藍布，細呢，細布，嗶嘰，被單料

府綢，花布，花呢，絨布，駱駝絨

全部棉織品一律大特價

電話購貨請撥九〇七八八隨即照送

金鼠牌

煙味好　價錢巧

一枝在手　其樂無窮

華成煙公司出品

行市表

單位金圓

（十二月七日）

▲金銀外幣（中央銀行收買價）

黃金每兩 [illegible]　白銀每兩 [illegible]　銀元每元 [illegible]　美鈔每元 [illegible]

▲匯率　▲利率　▲食米（南市場行情）　▲雜糧　▲食油　▲棉紗　▲棉布　▲綿綢　▲捲煙　▲肥皂　▲火柴　▲紐約棉市（十二月六日）　▲紐奧利斯棉市　▲巴西棉市（十二月六日）　▲紐約股市（十二月六日）

[illegible]

體育

排球聯賽幕落
友聯榮膺女組錦標
乙組屈臣氏獲得冠軍

（本報訊）市體育協會排球委員會舉辦的第三屆排球聯賽，甲組總冠軍已於上星期產生，為永紗獲得錦標。昨晚乙組及女組總決賽仍在市體育館舉行。角逐結果，乙一部屈臣氏以二比一力退乙二部影友，獲得乙組總錦標。女組友聯以二比一克藍隊，榮膺女組后座。乙組首局屈臣氏與影友，屈臣氏下馬施威，然旺盛，一路直下，以十五比八領先，結果影友以廿一比十五取得首局。第二局屈臣氏連取二分，影友亦以勝殺連下三關，攻勢頓挫，零落，影友雖有振作之心，終為屈臣氏網欄住，而以四比十一比九勢如破竹，連取六分，源源不斷，結果以廿一比九各勝一局。第三局開始，屈臣氏賈上局餘勇，頓時改換局面，影友敵克勇入替唐永協。屈臣氏前排陳啓輝發威扣殺，先取三分，陳啓輝、吳其發扣殺並施，成五比一，影友漸見恐慌，終以廿一比十一奪得三局，總結二比一，力挫影友。

女子后座，友聯藍隊，重決張惠芬、月麗、薛綱殺得各二分，失分，旋又成、李淼、各四友聯陳梅貞以七比五超前。雙方互以二排中堅分以二排左右略為得分，最後一碧霞以開球得最後一分，廿一比十六，友聯先下一局。第二局藍隊薛月華連得三分，友聯陳梅貞殺球，五對二，頻添三分，追各一二，再爭奪，來往後，陳梅貞努力，各以十一比十，三分，藍隊薛月華連得，邊過後，藍隊接近，易不振，藍隊落後已多，友聯終以廿一比十三奠定勝利，友聯二對一克藍隊，榮獲女組冠軍。

晨友盃甲組籃球
晨友獨佔鰲頭
警機退出今晚僅兩場

（本市訊）晨友盃籃球賽，今日原有甲乙組三場，惟警機隊請退出，故該隊對晨友之戰，取消，餘兩場角逐，新生對樂合一使，提前於六時一刻交鋒，雙方實力伯仲，且年逢末卜勝，利誰屬。該隊甲組自警機退出後，晨友既敗，而前晚健樂既敗於回力，則僅保持常勝者僅地頭蛇晨友一隊而已，回力、健樂、仁餘三隊則以只負一次緊隨於後，健樂及仁餘各剩三戰，是以一般觀察，前途頗多荊棘，將來冠軍一席，晨友希望最濃，其次當推回力。健樂、仁餘亦均有一線生機。茲將今日秩序及甲組形勢錄下：

今日秩序

民立—泰康 黑 五時30

新生—樂合 六時15

甲組形勢

隊名	賽	勝	負
晨友	六	六	〇
回力	八	七	一
健樂	八	七	一
仁餘	七	六	一
春茂	七	四	三
樂合	六	二	四
新生	七	一	六
上行	七	一	六
培爾	七	一	六

體育記者聯誼會
昨舉行年會選舉理監事

上海市體育記者會於昨晚舉行第三屆年會，在蜀腴聚餐後合影。

（本報訊）本市中西各報社體育記者所組織的上海市體育記者會自成立以來已三年。昨晚七時半，該會在廣西路蜀腴川菜館舉行第三屆年會，出席會員廿七人，公推張葆奎為主席，由主席報告一年來會務及經濟情形，繼即討論提案，修改會章，並改選第三屆理監事，除上屆理事張葆奎等十一人連任外，新會員許君遠及錢浩然亦當選。至八時半始散。最後並舉行聚餐，產生後，該會旋即召開理監事聯席會議，推定理事邱國翔等五人為常務理事，樂秀榮為常務監事，茲將理監事名單誌後：（常務理事）邱國翔、張葆奎、沈鎬元、馮小秀、李厚裴（理事）蔣槐青、許君遠、嚴順成、陳康正、錢浩然、黃寶章、于必民、周潘、宗白（監事）樂秀榮、朱同監、張爭胡（候補理事）[illegible]

銀錢盃乒乓　今晚三場決賽

（本市訊）銀錢盃乒乓賽，今日下午六時起續有總決賽兩場，爭決一場，分別在浙興等三處球室舉行。今晚秩序誌後：

四明—春茂（總決）六時　在浙興球室

浙興—交通（總決）六時　在中國球室

花旗—浙實（爭決）六時　在中農球室

中學盃排球　星五開始決賽

（本市訊）中學盃排球男女總錦標決賽秩序，經昨日聯席會議決定，於本星期五（十日）夜場七時開始，星期六、日均下午二時起賽，男女兩部均採三局二勝制，經抽簽排定秩序。

國際拳擊起糾紛
伍德考克被擊倒地
對方經理人說裝腔

（合眾社倫敦七日電）英國重量拳擊家伍德考克，六日與美國塞伏爾在哈靈蓋競技場相逢，其勝者將進而與喬路易爭奪世界冠軍。在第四回合中，塞伏爾低擊伍德考克小腹，伍仆地不起，宛轉抽搐，當即宣佈塞伏爾違犯拳規，判定伍德考克得勝。此事已成為國際糾紛，而萬零七百餘人意見紛歧。[illegible]

台省運動會　五千公尺破紀錄

（中央社台南七日電）台省第三屆省運會在此揭幕，參加選手一千二百人。[illegible]

揚高學校舉行體操表演

（本報訊）本埠楊樹浦路七六二號斯高學校[illegible]

長篇小說

青春之夢

第四回　如願以償燈前驚好夢　不期而會花底遇芳姿（一二五）

版權所有　不准轉載

李春華也是覺察到了，故意掘着書往身畔一側，那封信便落到裏面，不再露着一些痕迹，嘴裏却是說道：「其實我今天起身得很早，因為無聊，隨便找本書解悶，誰知竟是本索然無味的人生哲學，誰耐煩再去看着它呢。」玉華看到信封上的字迹，頗是娟秀，分明是女子的手筆，信上的話句，雖然在一瞥之間，來不及細細辨認，信封的左下角，却有本埠凌寓，很清楚的四個小字寫着，她對於李春華所說的話，並沒回答，只是問道：「春哥近來在外面的交際，不是很忙嗎？」李春華道：「我這個人太不活動，向來交游不廣，連同學都是不大來往，玉妹但看我住在這裏，也有好些時候，可曾有個朋友，前來看望過我嗎？」玉華微微笑道：「那大概是為了不大方便的關係，你即使要會朋友，原可以到外面去的。」李春華聽她這話，說得有些蹊蹺，覺得一時無從回答，臉上有些訕訕的起來，玉華又是問道：「你的女朋友裏面，不是有一位姓凌的嗎？」李春華明知道她的眼力極好，準是把凌清如來信的內容，看了一部份去，光景無可抵賴，便笑着道：「我那裏會有着甚麼女朋友，姓凌的却有一位，那也算不得是朋友，不過在那一次參加辯論會的時候，她也得到了一個冠軍，以後會經會過幾次就是了。」玉華道：「憑春哥的才學，還不過到手了一個亞軍，屈居在她的下面，這位凌小姐的才情，也就可想而知，據我推想她準是一個秀外慧中的絕代佳人，請問春哥，我這個猜測，可沒有錯了嗎？」李春華道：「人確是很秀美的，可是要勝過玉妹，却還未必，仔細評量，也許還要差着一點的。」玉華把頭一搖道：「春哥向來是很誠實的，今天却未免太虛偽了，據你說來，凌小姐和你不過是個極普通的朋友，我們既然認了兄妹，論到交情，總要比較深切一些，為何你反而要謊着她謙虛呢？老實說着，我便是容貌可以比得上她，境遇也是差得太遠，一隻關閉在籠子裏的金絲雀，那裏配和雲中的鸞鶴比並呢，我倒很願意和這位凌小姐見上一面，顧不得自慚形穢，極想親接光儀，春哥可也能代為介紹嗎？」（後日續）

本市新聞

撈屍工作繼續 昨又獲廿八具
今天可運抵滬仍寄輔元堂
三天來共撈出一百零二具

（本報訊）江亞輪遇難乘客屍體，昨晨招商局國祥拖輪運回第二批撈獲的屍體五十六具，計男屍二十五具，女屍二十二具，童屍九具，仍車送同仁輔元堂分別檢驗，經認領的有七具，已經待領的有十二具，尚待認領的有三十七具，連同六日撈獲屍體十八具，兩天共撈到屍體七十四具。昨日上午十一時以後有風，浪大流急，無法進行打撈；下午四時後風息潮平，繼續打撈，又撈獲屍體二十八具，今日可運滬。三天共撈獲一〇二具。

（又訊）六日開出專運遇難乘客家屬的海黔輪，共載去家屬四百三十多人，昨日下午四時返滬。昨日下午該局又派海滬輪專載家屬到失事地點視察，今天返滬。今晨上午十時將再派海杭輪載家屬前往察看。

（本報訊）招商局爲了滿足江亞輪失蹤旅客家屬的要求，六日上午十時半，續派海黔輪前往吳淞口外十七海里江亞輪失事地點觀看打撈情形。該輪從招商局第一碼頭開出吳淞口，因迷霧過重，航程難辨，船主張鴻翔爲了旅客安全起見，先後抛錨二次，當晚濃霧散後，海黔輪始繼續駛行，八時十分到達江亞輪，在第三第四浮筒之間的失事地點附近抛錨過夜。

昨日天未明，家屬中一部份女眷已在船梢上痛哭呼喊，並且燃香燒燭，叩頭跪拜，哀聲遍船。因此激發了其他家屬的共鳴，他們要求將家屬四百三十餘人分批搭「國泰」小輪，輪流駛往失事地點觀看打撈情形。計前後分五批，看畢返程，在昨日下午五時抵滬。

參加江亞輪打撈工作的有六十七人，潛水夫共十八人，分三批，五人一組，每組工作時間以潮水低落時爲最緊張。昨日上午計撈獲男、女、大、小屍體二十八具，潛水夫所撈起女性屍體時，大半手中懷抱兒童屍體，女性屍體中有的已經穿好救生包的。至於屍體上所佩戴的首飾之類，有專人負責登記後，即撥進殯船底艙運回上海，待其家屬認領。據潛水夫說：最悽慘的是前天撈起的一具女屍，她手中還抱着一個嬰孩屍體，嬰孩的小臂，緊緊地咬住他母親的乳頭不肯放鬆。

圖：潛水夫撈獲屍體，用繩縛住，拉上船來。（本報攝）

江亞輪失事原因 並非鍋爐爆炸
各專家昨發表察看報告

（本報訊）招商局爲詳細研究江亞輪失事沉沒原因，昨日上午特邀集專家顧文寬、周啓新、陸良炳、楊俊生、朱天東、葉在馥、柴志明、林國勇、宋金麟、葛萊登、布恩（美籍）及新任上海航政局局長洪瑞濤、中國商船高級船員團體聯合會總幹事委員克尼等，由該局船務經理黃慕宗、輪機長張令法等伴同，搭乘民字三〇九號拖輪，下午一時到達失事地點，換乘江泰打撈船，開往江亞輪沉沒處實地察看。當時雖然潮漲，但江亞輪的駕駛台頂端烟囪及前後桅等仍露出水面，故各專家即走上江亞輪駕駛台頂上詳細查察，約一小時左右，纔回到三〇九號拖輪，開始檢討察看結果，大家一致認爲失事原因決非鍋爐爆炸，當經各專家共同簽名發表察看報告如下：

報告書全文

「七日下午一時許到達江亞輪失事地點查勘，當時值逢漲潮，看到江亞輪駕駛台頂，全部露出水面約五呎，烟囪及其周圍各風筒、船板、太平桶、淡水櫃等亦露出水面，可以看清全部完整，並無損傷現象。並在後桅附近右前方，有角鐵數根曲折向上豎起，該處似係二副室及報務員室之房頂橫樑受爆炸所致。根據以上所見情形，斷定絕非鍋爐爆炸，而推測爆炸地點當係第三貨艙後部右邊，距烟囪約九十呎（鍋爐即在烟囪下面）。至於爆炸物之內在或外來，須俟潛水夫探索破壞情形後，始能推斷。（當時漲潮，不能立即下水探索）。」

李景潞昨抵滬
調查江亞輪失事原因

（本報訊）交通部航政司司長李景潞，昨天來滬調查江亞輪失事事件。昨天上午李司長先到海滬輪慰問將到失事地點察看的死難家屬，隨即又到寧波同鄉會慰問，十時多一度與招商局總經理徐學禹詳談，詢問一切經過情形。

（又訊）自江亞輪失事後，地檢處首席檢察官張毓泉，對於這案非常重視，除搜集證件，以備將來偵訊時作參考外，昨天特地派周毓山檢察官偕了法醫到同仁輔元堂去驗屍。

江亞輪善委會 提出四項要求
昨向招商局交涉

（本報訊）寧波旅滬同鄉會組織的「江亞輪慘案善後委員會」，昨天議決四項要求，已由主任委員黃延芳向招商局交涉：㊀請招商局先撥善委會辦事費金圓一百萬元。㊁請招商局撥登陸艇四艘，供給打撈及運屍體之用。㊂要招商局立刻撥借倉庫兩所，暫時停放屍體。㊃招商局應聘用打撈夫，歸善委會指揮。

（又訊）善委會昨天下午三點鐘在同鄉會茶會招待新聞界，報告慘案經過，並向社會各界呼籲主持正義。

（又訊）嵊縣旅滬同鄉會，有同鄉十多名，亦在江亞輪遇難，昨天已開始登記。該會理事長李向罡、鄭劍波、裘酩獄、章莘伯等會商結果，議決分函紹屬七邑同鄉會、寧波旅滬同鄉會採取一致行動。並建議組織「浙江各縣被難同鄉善後委員會」，共同謀取得合理的解決。

家屬認屍
輔元堂昨擁擠不堪
五十六具屍認出卅一具

（本報訊）江亞輪第二批撈獲的男女老幼屍體五十六具，昨天上午送到同仁輔元堂驗屍所後，前往認領屍體的家屬，較前天更擁擠。雖有嵩山分局二十名員警到場維持秩序，亦難阻止；該堂的玻璃擠碎了不少，木門亦有幾扇軋破。從清晨六點多鐘開始認領，直到下午六點後始告停止。

已有卅一具屍體被家屬認出具領，名單如下：㊀方丁銀鳳，女。㊁韓忠惠，男。㊂陳煥珠，女。㊃洪鈍嶺，男。㊄陳和初，男。㊅黃汪香，女。㊆林，男。㊇黃國屏，男孩。㊈徐芝森，男。㊉李樂氏，女。⑪朱傳鐵，男。⑫葉伯年，男。⑬張桂生，男。⑭張禮峯，男。⑮李氏，女。⑯沈張杏清，女。⑰沈翠弟，女孩。⑱張增凱，男。⑲惠幸，男。⑳毛，男孩。趙毛毛，男孩。孫生堂。胡振鑣。陳范氏，女。陳許氏。范得海，男。史杏來，男。黃正堂，男。胡永慶。范氏，女。大妹，女。氏，男。

前天十八具屍體中，當天被家屬認領五具，另有徐阿炳、劉志良、吳昌良三具，經有證件而無人認領，已登報後，已在昨天認領。

有人冒領屍體 想從死人身上發財

（本報訊）同仁輔元堂驗屍所堆放的江亞輪遇難屍體，昨天已發覺有人冒領屍體充死者家屬，冒領金條的事，茲將記者探得詳情紀錄如下：

昨天下午四點鐘，有一個木匠，名叫忻體有，他到同仁輔元堂驗屍所，指着一個六十多歲的老太婆屍體，說是他母親。當時他向該堂辦事員要求領屍，並填死者名字叫忻周阿香，年六十四歲，他還拿出自己的身份證，作爲證明。該堂不疑有他，簽了領屍證，讓他具領。

★召來裝屍車 運到殯儀館★

手續辦妥，他召到斜橋殯儀館的化裝屍車，運到殯儀館。當化裝師要替死者化裝的時候，他說：「父母的遺體，不能讓別人隨便碰動，讓我自己來替母親洗身換衣好了。」化裝師看他形色慌張，很起疑竇，便叫工友裝在死者衣服裏面摸到四根小金條，每根一兩。他立即交出，一面查問帳房存放袍夾布袋小金條的情形，並要他具保證明確是他母親，始能讓他收殮。

這時他竟連說：「我看錯了，這個屍體不是我母親。」他說完頭也不回走了。斜橋殯儀館也想不到把他扣留，只把屍體運回同仁輔元堂，並把搜出的四兩金子，交該堂保管。這件冒領屍體的案子，已由同仁輔元堂報告嵩山分局及寧波旅滬同鄉會，根據他的身份證上號碼與地址，將加拘捕。

★輔元堂規定領屍新辦法★

據警局推測，屍體由江亞輪撈起後，即在各團體監視下，由工友搜查死者衣袋，把抄出的東西記在單上，交保管。但是工友在搜查的時候，只是身上衣服外面，衣服夾層中也無法搜到。所以輔元堂驗屍所方面，從今天起，凡要到堂認領屍體的，須有同鄉會證明文件，否則不准入內。並且不准家屬認出屍體後，就在堂內搜索；此外要具保後始能領屍，以杜流弊。

存兌秩序更亂
黃牛行兇警員昨被毆傷
軍人兌金改在警局警備部辦理

（本報訊）存兌金銀，一天擁擠一天，每當清晨解嚴後，便有男女老幼擁到外灘中、中、交、農四家銀行去排隊軋購金銀，於是黃牛黨與扒手趁機活動，很多人已經軋到前面，可以買到了，但是袋裏的現鈔不翼而飛。昨晨的秩序更亂，交通銀行門前，起初很好，到了八點多鐘，一部份市民均擁向國銀行去，雖經飛行堡壘隊員攔阻，亦無效果；且有隊員兩名被黃牛打傷頭腰等處，飛行堡壘隊員當場捉住行兇的黃牛徐富華、孫華英、邵祖義、徐三海、包光餘、朱坤華、李根發、王生、谷三讓等九名，一併帶到總局偵訊法辦。至於存兌金銀並不因之停止，仍繼續兌換。

（又訊）搶兌金銀，昨天還是擁擠不堪。中央銀行爲避免擁擠，決在警備司令部及警察總局設立兌換處，專爲軍人辦理購買金銀。兌換辦法以及開兌日期，今日市政府召開經濟會報即可決定。照央行計劃在那兩個兌換處，各派工作人員十五人，每處隔日兌換一次，譬如今日警備部兌金子，後日警察局兌金子，警備部則兌銀元。這辦法實行後，四行兌換處，就專門供普通市民購買，再不准軍人在那裏擠兌了。同時兌換辦法，現在也加以改善，申請書都要編號，實施分批兌換。排隊發給申請書時，還要檢查身份證。

圖：擠兌金銀羣衆，衝破央行鐵門。（本報攝）

整肅北站秩序
昨成立軍警憲聯合糾察隊
散兵游勇無票乘車均取締

（本報訊）最近幾個星期來，北站秩序因來去乘客擁擠，紊亂異常，且時生事端，路局與本市各軍警機關商量後，昨起成立軍警憲聯合糾察隊，駐北站辦公。由警察局副局長謝朝楨及路局副局長、路局警務處長王兆槐等親臨車站視察，即刻展開整肅工作，凡月台上及車廂中無票乘客，立即驅逐出來，對於散兵游勇的行李也一律改爲託運，對於無票乘車強迫乘車者，更嚴格禁止，當時捉到八人，已送警備部法辦。經過這番整肅以後，上午九時北站秩序即已恢復正常，以後將由該軍警憲聯合糾察隊經常嚴格執行。

（又訊）近經警備部、港口司令部、憲兵、鐵路局四方面商量決定，爲改良北站軍運秩序，以後凡一連以上的軍隊來往，改在麥根路站及江灣站裝卸，北站只能辦理一連以下零星官兵的運輸工作。

（又訊）警備司令陳大慶偕同陶一珊、王高級參謀等，在昨日下午五時五十分到北站視察軍運秩序，並有詳細指示，六時一刻返警備部。

戒嚴期間 現役軍人須佩符號

（本報訊）淞滬警備司令部近規定在戒嚴期間，現役軍人必須佩帶符號，所有軍事機關部隊官兵，今後均須以符號表明階級姓名，如着軍服。

公教米麵代金 本月十五日開始發給

（本報訊）據上海糧食總倉庫消息：本月份公教米麵代金，定十五日開始發給，至卅一日截止。領取辦法和過去一樣，仍由各受配機關憑領，以一次爲限。又，該庫爲便利各承配公教機關碾米，特在閘北光復路四八五號設立上海碾米廠，電話是（〇二）六一四三〇。

傳作義要求 霸王機續飛平
中航當局已允考慮

（本報訊）中國航空公司近以乘客激增，爲便利旅客，曾於各線酌增飛機班次。茲悉，每週另派霸王機飛北平，並擬調往其他上空航線，仍繼續飛航，至平滬綫並未減少。對北平方面，傳作義將軍特由華北剿總秘書長鄭道儒洽訪中航當局，已允考慮，仍派霸王機飛航，但每週有若干班次，遇必要時，當改以其他飛機代替。

英巡洋艦抵滬 昨舉行雞尾酒會

（本報訊）英國巡洋艦「蘇賽克斯」號前日自港來滬。昨天下午二時許，該艦高級官佐舉行雞尾酒會，招待吳市長、英總領事歐哈德等。

張師辭職獲准

（本報訊）本市警察局副局長兼特種刑事處處長張師，已請辭職假散週，傳有倦勤意，昨日警局證實張副局長辭職已由市長批准，遺任人選現尚未定。

周蔭傑警告逯楚峯（即逯振玠）速還欠金啓事

查台端於卅五年十二月十六日經中逯振玠君在滬向鄙人借去金條及飾金共計二十兩零五厘，用以發展南京營業，約定六十日爲期原數歸還，每月應付利息卅萬元，有借據爲證。屆期竟不歸還，此後迭經催討，屢允展期，而令尊逯鶴鳴先生曾滿口保證，令姪逯濤清君曾函告即將歸還，但均食言。台端嗣且行蹤詭祕，音訊杳然，違約背信，迹近詐欺，迄今二年不償……

飛港穗
包機零座平分機價額滿即飛 請到四川中路五二四號內洽

第一中華職業補習學校第45屆招生
業已上課（科級）俄文、英文、國文、簿記、打字入學從速（校址）滬瀋路八十號 Tel. 8…

招商局公告

本月六日上午十時本公司國山輪運回撈出江亞輪遇難乘客船員屍體十八具經本公司會同水上警察局及嵩山區警察局派員點交同仁輔元堂（地點東新橋民國路口四明公所對面電話八〇二三二）並經地方法院派員蒞臨驗屍茲將驗屍紀錄附載於後敬請各位家屬前往認領爲禱

附驗屍紀錄

編號	姓名	年齡或估計年齡	籍貫	性別	屍身衣着及檢查附着物	發現通信地址	認領人關係及地址
1		50		女	藍絨線馬夾一付，寶戒一只，長方手表一只，金手鐲一只，藍寶圈 G.Y.1,700.00		
2		8		男孩	藍絨線衫，白底紅條衫，黑布工裝褲		
3		30		女	藍布罩衫，藍嗶嘰花旗袍，棉毛衫，紅絨線褲，藍寶圈一付		
4		30		女	棉毛衫，鑰匙一只，寶戒一只 G.Y.46.20		
5		30		女	紅絨線衫外套藍布罩衫，洋布襯褲，鑰匙一只		
6		40		女	空心金牙齒，藍絨線衫，黑布棉旗袍，花呢旗袍，紅絨線衫白鞋 G.Y.40.00		
7	陳王氏	64	慈谿	女	藍絨線衫外套毛葛旗袍毛巾衫，黑毛葛褲小腳鞋有襪 G.Y.153.00	興安路麥豐坊13號	死者之孫陳日寬在三北輪埠公司任事電話12950已認未領
8	周阮佩英	41	鄞縣	女	紅呢絨棉袍，紅格子紡衫，棉毛衫，黑葛褲，玉色絲襪，鑽戒一只，五兩重金條一根	愚園路愚園邨18號	死者之夫周燿因在上海實業股份有限公司總稽查處 電10462已領取
9		40		男	黑棉布襖褲		
10	周善玉	1	鎮海	男小	黃布棉襖，洋布棉褲，紅花布棉鞋		死者之兄周林玉22歲認領未領去
11	胡昌良	23	寧海	男	軍服圖書一只，日記簿一本 G.Y.25.30	十六舖順大魚行	死者之弟胡昌英寄寧波寧海黃垣街轉交竹園
12		30		男	棉布黃色鴕絨袍，黃色絨線衫，白布短衫 G.Y.200.00	南京光華門外中央警官學校13號宿舍警校教職員	

以布易米糾葛
社會局已令分別核銷
米交民調會布疋退給央行

（本報訊）本市米商以布易米，全部進銷數量及領取的布疋，昨天經社會局糧食科全部核定，計米商業同業公會，應將購進的食米總數內，提出十分之一，計五千零六十三石二斗，撥交給民調會，向中央銀行領取的布疋二萬疋，尚存一千七百五十六疋應該退回央行。其詳細數額分誌如下：㊀米商業同業公會第一分事務所：購進食米五、九四二〇五石，十月二十日以前售出二、九九八六四石，十月二十日以後是二、六〇九〇五九石，共售出食米五、六〇七五二三石，領取元斜紋布、四君子嗶嘰等共四、二六〇疋。㊁米商業同業公會第二分事務所：購進食米七、三二五石，十月二十日以前售出二、八七三石，十月二十日以後是四、〇四五石，總共售出食米六、九一九石，領取各種布疋二、六四〇疋……

工人重點配給
社局等昨會商辦法
配米配糖都有決定

（本報訊）工人重點配給，昨天經總工會和社會局、民調會等會商辦法，除煤球問題，未能解決外，有以下幾項決定：㊀米：因現在價格還沒有決定，由民調會通知各廠付款；不能配出的，由民調會退還；已配給的米店，都照辦，少數米店沒有遵照辦理，工會須報社局，以便照辦。㊁糖：將從十二月十日到二十日之間，工人及其家屬可持證前往各該區承配商店購買，每斤九角。

工廠由滬遷移 須帶工人家屬
總工會昨開會決議

（本報訊）市總工會昨天下午舉行第三次常務理事會，由理事長周學湘主席。對於本市若干工廠紛紛他遷，該會決議，在戒嚴法令下，不得無故停業關廠；如必須遷廠時，應將工人及全體家屬同往，由資方負責其一切費用，工友仍可維持生活，以免失業之苦。又本市仍有若干工廠，因受限制生產，而工人沒有工作，給工友均無從享受，如果認爲可以組織時，應請社會局採納該會意見，以利進行。

天氣預測（上海）

曇稍冷，晨夕有輕霧，清勁東北風。七日溫度最低華氏五十度八，最高五十五度三。上海氣象台。十二，七。

針織工人請願 要求緩扣借薪

（本報訊）本市針織業手搖機工人會員，在十一月份，每人借得工資二百元，由同業公會議定，但以後要按月扣還。昨天下午針織業工人向社會局請願，要求以前勞資評斷會議定的辦法，暫緩扣還。工人所借的工資，是否扣還的問題，決定交到社會局勞資評斷會作最後的評斷後，再通知勞資雙方遵守。

環龍路綁案有綫索
汽車昨尋獲肉票在青浦

（本報訊）環龍路綁票案中，一連同被綁的小孩馬光甦等三人，下午一時已在青浦發現，但警局尚在嚴密調查中。昨天上午，警局接到市民報告，說有一輛沒有人看守的汽車停在山陰路口，同時離大陸新邨不遠，警局即派人前往，發現這輛汽車就是綁匪所用的汽車，當由總局派科員偵查，把汽車駛回總局。經警察總局研究後，在車的坐墊上，檢到一顆完好的子彈。

這顆子彈一定是匪徒在慌忙中遺落下來的，在警局檢查車內的情形時發現。據最後消息，肉票的家長曾接得綁匪的電話，說肉票在青浦，很安全，目下警局正根據這綫索追緝中。

大利絲廠停工 勞方請求調解

（本報訊）本市大利絲廠等三家工廠，因爲原料發生困難，在一星期前已經停工，全廠工人一千多人，感到失業的恐慌，要求廠方復工，昨天勞方曾派代表到社會局請求調解。除大利絲廠外，其餘運元絲廠等兩家，也因爲原料及營業的影響，已經停工。

（又訊）浦東中美火油公司，因爲資方停發職工米貼，引起不滿，發生爭議，社會局定今天召集勞資雙方，進行調解。

中國石油公司 準備遷往台灣

（本報訊）資源委員會中國石油公司，已準備將員工眷屬分別裝船遷往台灣，聞已先分別遷往廣州。據該公司消息：翁文灝氏自來滬後，已準備將全部職員家屬、高級職員行李移台，中國石油公司已開有四百件行李交中國石油公司油輪先行運台。

招商局公告

本月七日上午十時由國祥輪運回第二批撈出江亞輪遇難乘客船員屍體五十六具仍由本公司會同水上警察局及嵩山區警察分局派員點交同仁輔元堂（地點東新橋民國路口四明公所對面電話八〇二三二）並經地方法院派員蒞臨驗屍除昨已由親友向輔元堂領去七具及認清待領者十二具其他卅七具待認再六日運回十八具除昨已公告有七具認領外七日續有六具向輔元堂領去一併列表公告如后

甲、七日運回第二批驗屍清單
乙、六日運回第一批續經認領者

編號	姓名	年齡或估計年齡	籍貫	性別	屍身衣着及檢查附着物	發現通訊地址	備註
12		30		男	灰色絨線衫短棉襖褲		
14	徐阿炳	50		男	對襟棉襖褲黑老布衫灰色絨線衫 G.Y.1,081.00	同福里桂家 潘志良寄韓奎英張冠函	
15	張善慶	64	慈谿	男	黑布罩衫錦地緞駝絨袍毛葛棉褲綫襪頭上補 G.Y.200.00	謹記路和平新邨50號	死者之姪張怡根林森中路136號裕祥西服店已認未領去
16	韓子成			男	制服鑰匙壹把	本局職員報務主任	已認未領去
17	劉志良			男	毛葛駝絨長袍黃色絨線衫鞋式皮鞋黑一只 G.Y.550.00 金綫戒一只金鏈	普安路52號嵩山區14保5甲23戶身份證一張	
18	王品忠	64		男	西裝灰色大衣黑布棉襖白布衫內穿藍布短衫褲布鞋橡皮底 G.Y.264.00	金陵中路123弄6號長記營造廠	死者之子王永法認領未領去
19		25		男	白洋布衫黑嗶嘰褲金牙齒三只		待認
20	厲祥生	35		男	金戒一只黑布棉襖上青絨線馬甲長方手表一只邑02470身份證（中國公估行出店）		待認
21	韓伯英	56		男	鋼筆一枝圖章一個毛葛駝絨袍皮夾一只文溪身份證0271 G.Y.100.00		待認
22	謝克儉	27		男	黑嗶嘰中山裝線呢西褲 G.Y.0.20 南京身份證35064（5區3保1甲）電話號碼35064		待認
23	胡振鑣	33		男	大衣呢中山裝圖章1只 G.Y.11.00 上海嵩山區井12414身份證	永康路興順北里31號	認領
24		40		男	毛葛夾襖褲 G.Y.0.70		待認
25		20		男	線呢中山裝 G.Y.74.00 信1封致南京貨行巷63號周德全		待認
26		70		男	麥爾登短衫褲上青絨線衫 G.Y.60.00		待認
27		50		男	線呢長衫黑嗶嘰駝絨袍黑皮鞋 G.Y.50.00		待認
28		50		男	黑布短衫褲掛表一只 G.Y.149.00		認領
29		40		男	黃布西褲上青絨線背心 G.Y.105.00		待認
30	陳和初	40		男	黑絨線衫青布褲 G.Y.572.30（江亞輪廚工）		已領
31	洪鈍嶺	56		男	藍布短衫褲 G.Y.570.00 海黃證滬字卅14971（聯安輪船局38號水手）		待認
32		7		女	花洋布夾襖灰線呢褲		待認
33	陳煥珠	2		女	紅絨線褲		已領
34		2		男	灰色絨線衫花洋布褲		待認
35		5		男	淡灰絨線衫褲		待領
36		3		男	花洋布衫紅條夾褲		待認
37	黃國屏	1	象山	男	銀生肖鎖片壹只紅男線衫絲絨線褲同43號		已領
38		5		男	花洋布衫黑嗶嘰褲毛葛駝絨袍淡絲絨線衫褲		認領
39		5		男	紅條子短衫褲		待認
40		13		男	士林布長衫西褲球鞋鋼筆壹支		待認
41		30		女	紅條絨衫褲藍花洋布袍金牙三只金圈一付 G.Y.300元		待認
42		70		女	黑毛葛駝絨袍小腳毛葛鞋黑毛葛褲銀戒一只鑰匙一只 G.Y.107元		待認
43	黃汪香	27	象山	女	紅絨線馬甲藍布旗袍花洋布短褲金戒一只 G.Y.95		已領
44		50		女	黑布短衣長褲小腳高統布鞋 G.Y.882 金戒一只		待認
45	孫胡秀月	30	餘姚	女	藍布旗袍絨線衫身份證一紙小鑰匙二只金牙二只		待認
46		40		女	黑色棋袍絲寶戒一只黑布長褲金圈一付小腳 G.Y.605		待認
47	陳范氏	30		女	黑絨線外衣士林布旗袍鑰匙一串金牙二只金戒二只金圈三只身份證一張 G.Y.220	南京西路1603弄二號10區29保4甲17戶	認領
48	史杏來	30		女	黑布短衫內紅絨線衫黑布長褲銀戒1只 G.Y.4.50		認領
49	沈張杏清			女	金牙一只金圈一付金戒二只寶戒一只絨線衫二件絨線褲絲絨線馬甲黑底紅花駝絨袍 G.Y.1000.	西倉橋街82號蓬字27保14甲5戶	待認
50		30		女	金牙二只藍布棋袍短褲布鞋		待認
51		40		女	藍布棋袍洋布短褲黃皮鞋金戒1只 G.Y.106.		待認
52		30		女	紅條絨線衫褲衛生衫高統皮鞋金圈一付長方手表一只紅寶戒一只		待認
53		50		女	黑絨線外套毛葛襯絨袍絨線衫九成金戒二只小腳鑰匙一串美金票110. G.Y.105.		待認
54		14		男	黑底紅花袍布棉鞋長布褲		待認
55		8		男	絨線褲洋布袍絲絨棉鞋		待認
56	葉王善卿	40		女	藍布旗袍黑布長褲半小腳金圈一付身份證一張 G.Y.220. 銀戒一只	浙江鎮海石碶葉家（杏淸）	待認
57	李樂氏	38	鎮海	女	藍布旗袍駝絨袍黑布長褲皮鞋鑰匙一只螺絲寶圈一付金戒三只 G.Y.1,200元		已領去
58		60		女	髮花白玉鐲一只金圈一付銀戒一只金戒一只黑布罩衫毛葛夾褲內襯絨衫 G.Y.103元小腳		待認
59		60		女	腳鐲一只金戒四只金木魚一只 G.Y.170元小腳緞鞋一兩金條四條	昆明路同豐里19號15保20甲43戶	待領，曾有人領去（送斜橋殯儀館後發現有誤仍送來補查有一兩重金條四條由殯儀館送回輔元堂併存）
60	方丁銀鳳	41	鎮海	女	藍布旗袍藍絨線褲鑰匙一把高統皮鞋 G.Y.705元金圈一付身份證一張	南市荳市街吉祥弄24號蓬字1保20甲6戶	已領去
61		30		女	絲絨棉褲金戒二只黑底紅花旗袍黃絨線衫		待認
62		30		女	藍布旗袍黑布鞋長襪加套襪 G.Y.256元		待認
63		30		女	藍絨線外套棉布旗袍黃皮鞋 G.Y.30元		待認
64	徐芝森	60	鄞縣	男	黑棉布長袍絨棉鞋花白髮 G.Y.1,415元		已領
65	朱傳鐵	42		男	條府綢短衫上青華達呢褲黃皮鞋灰絨線背心 G.Y.1,113.30	嘉善路150弄6號常字11保9甲22戶	認領
66				女孩	紅絨線短衫褲		待認
67				女孩	咖啡色絨線衫灰色絨線褲		待認
68		50		男	灰絨線馬夾黑布棉褲眼鏡一付上青絨線衫金戒一只 G.Y.125.90		待認
69	蔡阿金	56		男	藍布短衫	鄞縣（縣西）身份證4023	待認
70	范德海			男	鋼筆二支金戒二只 G.Y.231圓 大衣呢中山裝黑單褲黃皮鞋	邑廟區第18407號市民證 南市張家弄134弄1號	認領
71				男	毛葛襖黑嗶嘰夾褲 G.Y.78圓	致上海市望雲路155弄3號駒守輔函	認領
72	張裕照			男	G.Y.195圓青布中山裝	嵩字0298359號周路200弄171號	認領
73	葉仔年			男	紅絨線馬夾線呢夾褲長方手表一只金戒一只	嵩字0256897一張 黃陂南路43號和昌烟行電話86554	認領
74	仇阿根			男	有飯單長統鞋鑰匙一串叫子一只絨線衫 G.Y.405元	（江亞輪27號廚師）	認領

編號	姓名	年齡	籍貫	性別	認領人關係及地址
3	周伯英	42	鄞縣	女	崔紹飛
5	顧王荷英	20	鄞縣	女	顧鵬飛
11	胡昌良			男	陳福標
13	丁志成	23	鄞縣	男	丁志祥
14	徐阿炳			男	張阿水
17	劉志良			男	劉寶祺

地方通信

浙贛路樟樹便橋完成
四十天趕工奇蹟
試車時員工露出勝利的微笑

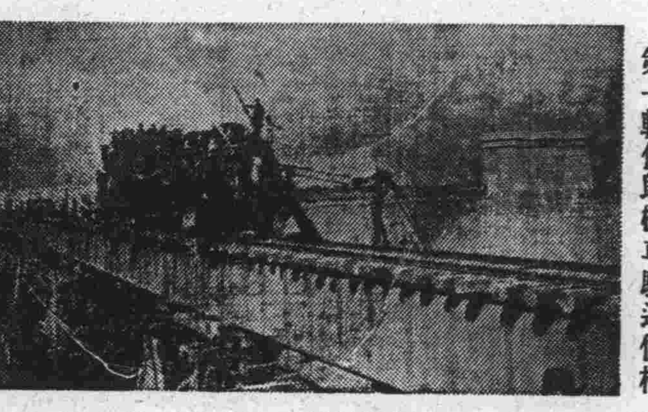
第一輛伊朗機車駛過便橋

〔本報南昌通信〕浙贛鐵路通車雖早在兩個月以前，但因樟樹大橋的鋼梁沒到，臨時採用輪渡辦法，東岸西岸的貨物、煤斤，無情的調來，渡輪雖然有了，還是中、低、三個碼頭，終於使「過渡」一事成爲浙贛路的不斷應用，也使得大江南北的煩惱，東南的大動脈得不到暢通。因此，浙贛路當局不避困難的在缺料兩缺的情形下決定先做便橋。

便橋計畫，很得交通部的贊助，在無問題的通過以後，原來定在九月底就可以動工，但因爲撥經費就會有問題，到了手又被迫回去，直到十一月十六日纔正式打下第一根樁。雖然每一根樁需要汽錘五百次的重打纔打得下去，但全部六〇六根樁在二十天工夫內也給打完了。這工程，是在晝夜趕工中完成的。

全部的鋼梁須從全路的不同的地方一塊塊的湊集來，因此，這廿一孔鋼梁中是十幾個地方的出品，而且十一孔都是鋼板梁（D.P.G.），十孔是鋼桁梁（D.T.）幸而都是上承式的，所以還能夠勉強採用。這座便橋的載重量還很不差，雖然是E卅五級的，但就是聯總的大機車（八百噸重）也可以通過，它的標準是：路寬四公尺五，坡度最大百分之一·五，彎道最小三百五十公尺，道岔一百五十公尺，橋頭平道一百五十公尺，鋼梁下肢標高五十九公尺，載重E卅五，行車速每小時十五公里，設計風速四十公里。

這快速而艱巨的工程，在十一月卅日的中午就完工了，全體數百位員工在十天的晝夜工作之後，仍然工作得很起勁。侯家源局長爲了慰勞這批工程界的勇士們，特地趕到樟樹，主持這座便橋的試車典禮。

二日是個晴朗的天，整個的樟樹鎮在爲這一大工程的完成而興奮，便橋上紮滿了綵，在十二點十分，第一輛伊朗機車載着許多工程師，順利的通過這座新築的便橋，全部員工都露出了勝利的微笑！二時正，第一輛由株洲開來的列車，便正式的駛過這座橋，從此，這東南大動脈就改了樣。

不過，這座便橋只能維持到明年三月。樟樹大鐵橋的橋墩是早就完工了的，全部九孔鋼梁已經有六孔由加拿大運上海，在明年二月前可望全部運到工地。據橋工處的主任黃壽益工程師說：只要一月的工作天，就可以架設完畢了。但無論如何，必需在明年三月前完工，纔能緊接着代替便橋的生命。因爲只靠架橋，這將不是個堅苴的工程。

三日的晚上記者在該路南昌辦事處遇見了侯家源局長，這位工程專家已經瘦了很多。他對記者誇獎他那一批工程師和工人，說他們在缺料兩重困難下，只費了戰前二分之一的時間，就把便橋完工了（四十天），這不能不說是工程上的一個奇蹟。記者又問他關於贛路的情形，他說今年要完成測量，公告徵用土地等工作，明年決定興工。一件大工程剛完成，另外一件更重的擔子又加在他的肩上了。可見中國的正經事還多得很，做不完！（玲四日寄）

樟樹便橋的成功（上）
陳·珍·

修橋緣起

本年八月底，浙贛鐵路西段在各方督促下，和萬分困難中通車了。只是樟樹鎮贛江大橋因加拿大代製的鋼梁未到，火車到此要靠輪渡。侯家源局長又在想，求助於轉運，急想建一座便橋來。九月十日，王黃元棗副局長召集了，處長及作者研討問題是在能否於兩個月內完成，還座便橋？如有把握，即請局長向交部建議。其時管轄贛江大橋的三區大橋工程處，僅有打樁機二具、絞車、鋼纜、數十噸四、鑽、木船十餘部、八艘、卅艘起重、船一艘、拖輪的四艘、須撥負擔起重車輪、渡及正橋舊梁之列車、打撈工作，以致議而不決。九月十五日，侯局長以電話召我們赴杭，告以此橋的重要性，與興建的決心，並限在開工後四十五天內要完成。並聲明他擔負款、料及機具的全責，期限則由工程處負之。次日局務會議文指示每一部門對便橋所負的任務，個別取具「軍令狀」式的諾言，其時交部發維部長正困於限價，貼補等問題，未遑批示，直至下旬，始與部令籌備開工。

設計概述

本橋載重爲古柏氏E—40級，橋墩每座係用單節木排架四排組成，基樁每排打七至八根，孔間不一，計十一孔，用廿三公尺上承式鋼板梁（Deck Plate Girder），十孔用廿二公尺上承式鋼桁梁（Deck Lattice Girder），橋身全長四百八十餘公尺，梁下通航淨空高度爲海拔五十九公尺，第一墩因基樁入土過淺，乃用木沉箱填碎石，又爲增加其承托力，便於中水位時通航起見，於河床水深處設置活動梁一孔，隨時開放，排架柱木及基樁，係用國產圓木及外洋方木，惟排架底梁、帽木、架頂縱橫墊木，一律用外洋方木。

便橋未成火車過擺渡

籌備經過

㊀選擇橋址：最初在正橋上游約二百公尺選定便橋位置，身長四百廿公尺，橋以東岸孔水深達六公尺以上，不便打樁，遂棄而不用。第二次選定在下游八百公尺處，水淺土厚，惟河面太長，過寬，橋身最多，殊不經濟，後經數度測探比較，始選得現位置在正橋上游一孔水深土淺，除東岸一孔外；其另行設法補救外

高郵無事
米·價·恢·復·二·百·五·

〔本報高郵通信〕二日早晨淮陰電信局、二分銀行、公醫院撤退員工的，高郵輪路來的米價一躍，那間由一百五十圓一石落到一百六十圓一。縣長因爲淮揚州出席電話會議，示結果將撤退後再行核辦，書已擴大的日黎明了，三四千人船上已擠成了座小山，行李堆滿了碼頭，客納五百位乘客的小船，已擠了一千多人，輪人赤足上下船的大人，太太先生們下河，扶還在河的孔，上船和也維持交通的押車警察下水，縣持法只輪船雖然裝也沒，也向一無好硬性開駛下。船的東西都很多，[illegible]人問身價的十倍，船也到揚州，米價五石也不要，三包的人也奇怪，木船早飯留下了的，包一會兒，一個過又額手稱慶得了的。那是准陰的長官命令解了，國軍加強了駐守，又傳出了米價的消息，又恢復爲二百五了。立刻（十二月五日寄）

定海「大捐獻」案
縣長濫罰千石米 大家分錢他被告

〔本報寧波通信〕去年九月間轟動浙江全省的「定海四億元大捐獻案」，經浙監察使署派員調查屬實，以貪污罪移交鄞縣地檢處偵查。該案近已偵查終結，已由檢察官提起公訴，認定定海前縣長朱慕之對明知不應徵收而徵收的所謂「捐獻」，犯刑法第一二九條第一項瀆職罪，提起公訴。其餘被告縣參議會議長宋豪士、前縣黨部書記長何仁良及青年團主任王章渡等十人，罪嫌不足，不予起訴。起訴書要點是：「被告朱慕之任職定海縣長，民國三十六年九月間在縣屬塘地方查獲金興發等帆船四隻，初認有資匪嫌疑，實施扣押，嗣後却不予徹查，批令捐獻法幣四億五千萬元了事（約米千餘石）。其款分別撥充定海縣政府、參議會、縣黨部、青年團等機構作臨時經費及基金。事發之後，輿情譁然，控經監察院移送公務員懲戒委員會，轉由浙高院發交鄞地處偵辦，茲經查明屬實，爰特依法提起公訴」（萍五日寄）

同情方裕謙
無名氏·宜望岷 合捐一百四十圓

編者先生：近以戰事緊急，堪爲洋奴，法者有窮人，反生活無援，總有力方能了解窮人的苦痛，而目濟小縷，聊表人之精神，爲飲佩見數，類互助之故故，或能藉此，感覺得有懷水，祇以亦可知，引起大家一各君寄匯之薪，將未上月份所在窮人同情之事，有限之然匪華貴社新入則集腋成裘，爲至感，即請代勞轉一人的原則下，特快承敝友宜望岷附交昆明方裕謙先生，此信時君，百四十圓無名氏上助四十圓，寫兩共上款已囑本報昆明特派員學（一）又是一（編者註：方君轉交。）

我是一個依靠勞力收入，維持生活的薪級人員，在讀了貴報十一月二十七日載昆明方裕謙先生事件後，心中引起了無限同情，深感社會待遇太不平等，財者，一般發國難財、勝利財者，俱多高枕無憂，……

小輪被刦
六合南京間

〔本報六合通信〕六合到南京的小火輪，自今春復航後，每次來往業日漸發達，大約在千人左右，商旅該輪經理劉二人特爲避免旅客擁擠，另掛駁船兩隻，航行速度較慢，因此月廿九日上午九時十一該輪滿載旅客由六合駛往南京，經東溝附近的陳江渡口時，突來匪徒多人，各持武器，並開槍恐嚇小輪停駛，船上老幼見匪徒當時，船緊靠北岸，匪即逼不得已，小輪上船大肆搜查，紛紛旅客無一倖免，有損失，但未傷人，多後來匪將小輪扣留，夜向船上勒索金圓券一萬，如不答應「通過日後不准輪船」通過」，經理劉二維結果被扣不在船上，延至三十日晨脫險，仍向南京駛去。

據旅客大受虛驚，大河口附近江面停泊軍艦數艘，事負檢查來往船隻責任，如有來往行船不受檢查，即被扣留法辦。日前六合商人在南京購買大批貨物裝運來六，經過這個關口被扣不准開入內河，現在六合商人聽有這種情形，已聯名呈請縣府向該艦交涉，請其准許

全本金錢豹
蕪湖房上跳下來 抓死婦人咬傷兵
鑽進床底被擊斃

〔本報蕪湖通信〕駐軍還發生一場誤會，被咬死的婦人是湖北人，住在河南岸新官街第四十八號，程姓，四十一歲，劉姓，便桶，從屋上跳下一隻金錢豹，四日早晨正在院內抓出，臉上的肉也帶下一大堆，吃人上了，嘴有人，被金錢豹咬人擊斃，大呼「老虎」獸亂竄，跑到街上，又將八十八軍輜重部隊的士兵們放槍，然後鑽進一人家的床底藏匿，爲附近駐軍首都衛戍部部很多，他們其初還以爲是什麼事情，後有附近的在兩邊的樹窗和警察，以爲是地方出了亂子，於是把們死的吊人，示衆的消息，便傳來了，他們向駐軍交涉，不去，一面說分肉，到屋內去了，已是人們見的面緣過，那是一隻金錢豹，聽得重見人和記者拍照的影響金錢豹來，是一般人，一人可能是最近，南京一帶，據測是這隻豹，因而引起了，蕪湖市中竟會出一個兵士，捕的人，結果一隻金錢豹也給抓了，咬傷了一個兵和一人，搶了一件村「土匪」他沒有來，他也許是可能人來的，湖區來的。（五日寄）

浦蚌間
火車每天開

〔本報滁縣通信〕交通界息：浦口、蚌埠間的火車，浦口每天開客車兩次，或三次開蚌埠，南下車同樣開，常常此外有少數貨車往來，價格跌，蚌埠的米斗售一元至一五十圓，一圓至二圓數十，又最近兩日單號較多，圓，惟人心尚安。（一日寄）

以維六合商艇。（雲一日寄）

貨船來往，

簡訊

江寧
爲武訓一百十週年誕辰，武訓教育協會特在棲霞山舉行紀念大會及畫展，晚間並表演「平劇與「武訓痛史」話劇等節目。

吳縣
㊀參議會議員長副議長等職已獲准。㊀第六次大會時改選。㊁高長

太倉
地院看守所一女犯，已在押，鎖大鈞公館附近搶劫，損失頗重。

王金榮等八名五日清晨越獄，由押房牆壁掘洞搬入鑽藏室，以襲房頂穿出，現正在追捕中。

句容
京杭國道南場有貨賣不出，人心不稍，此時以糧食爲最，鈔票每擔只賣六十金圓了。

嘉定
㊀南翔地方法院完成，將派員前往接收，土地登記已告開始。

金山
㊀松隱到松江、泖港的支路勘測竣事，日內開工，兩月完成。㊁農民銀行分行奉令結束，內部人員亦將遣散。

無錫
㊀蕩口鎮自立，蘇北流亡學生即

電氣公司實行輪流停電，新用戶則一概停止供給。

籌集機具材料

㊀本橋原有機具情形，已如上述，後由交部撥械築路除運來冷風機（Air Compression）二部，推土機（Bull Dozer）七部，剷運機（Scraper & Carryall）七部，平土機（Grader）一部，壓路機（Sheep Foot Roller）一部，由上海租來陸上起重機（Crane）四部，由漢口及上海租來潛水工具（Diving Suits & Equipment）四套，雇來潛水夫（Divers）四班，由南昌租來拖輪二艘。

滬海·津浦南下人員一千多到吉安

〔本報吉安通信〕隴海、津浦兩路員工從徐州、開封、鄭州撤退的人員，刻正紛紛南遷，到鐵路器材已運到豐城、樟樹一帶，員工及眷屬千餘人，已陸續遷來吉安。（陶三日寄）

水土深淺合度，適於打樁，且橋身共長四百八十餘公尺，亦不過長。

常熟
實施警管區制，即將警察局警擴大爲一百卅六保，每保派警員一名，將分批考試錄用。

武進
縣公醫院因醫病而關講，損失很大。現改名爲一宏恩醫院」，由私人集資維持，但仍以未經呈准，下令糾正。

丹陽
㊀此間秘密印刷開工，現有一批股東從事軍運，現在加二萬枚行分行朱經一，爲中國銀行分行已遷滬營業，此爲第一名選舉。

南匯
沈保會籌款大成立開放治安，以丁而示威。

靖江
㊀江陰貨由八圩港口檢查所在，現已設立㊁豬商張榮慶分所前販豬赴滬出售，後被經吳淞警察局查扣，告前時繳紙卅令運的自帶白米，已送滬地院查辦。

泰縣
姚長發一，懶慢保長籍鳴一名胡貪污，老根寶一徐遊，蔣樣殿鵝，兩人中，拘押拘辦地檢處正在拘辦中。

揚州
蘇北流亡學生，一、聯絡、來宿生部，難民、淮陰、淮安、漣水等縣的有八、五千五百餘人，亦有高縣學生最多，已正設法救濟中。

老百姓以保衛地方爲訴求，並有一個紙幣申地方生命危險。

冠生園
•飲食部• 喜慶 開會 茶點

冠生園飲食部南京路二總店及陝西南路東店 食部金陵西路南京路學校及四川中路支店 飲店承辦同學專門包辦茶會 會議結婚壽慶各式點心西餐 大公司西餐及中西名點 備中咖啡西菜奶油蛋糕 牛奶咖啡等點心 並可外出服務 電話 發德店97014 迎 預 請 支店 84807五支店33869洽

上海市行號路圖錄
機關必需 工商必備

爲世界上最詳細之地圖 是歷史上破天荒之創製
繪製詳明 按圖索驥 一冊在手 看遍全市

已備上冊 上冊尚有存書 必備下冊 同時可窺全豹

布面精裝 厚七百頁 每冊定價 金圓三百
特別優待 預約六折 已買上冊 再打九折

下冊 發售預約
開始預約 年內出版 訂購從速 勿失良機

福利營業股份有限公司出版部謹啓
上海武昌路三三二號 電話四一三八九 電報掛號五九九四七七

發乳 催奶
MAMMATO
媽媽多
小瓶五十片 大瓶二百片
乳母服 奶水多 乳汁濃 身體健
長城藥廠出品

亞美公司
總公司 上海江西中路323號 電話12334號
修理部 上海中正中路840號 電話35286號
AMA 亞美

具新穎電學·專利准核部濟經·明發生先圭祖蘇
蘇氏生動示教版
●速效宏收，便利，經濟，爲最佳無線電教學示教用
本公司爲提倡研究裝修無線電收音機起見凡向本公司購貨滿三百元者參加超外差式收音機講習班費用予以七折優待，報名本月十日截止，該班用蘇氏生動示教板施教共講卅課即可學得實際技能
生活何處去，以技一走天下

資源委員會中國石油有限公司上海營業所公告

原提單來所辦理換領手續逕將提單及收據即將油款充抵倉租以資結束特此公告計開

	提單字號	數量
上海實業公司 卅六年三月廿日	榮字四六二號	一二六噸
晶華玻璃廠 卅六年五月十日	榮字七八五號	〇·三二噸
中國水泥公司 卅六年六月十七日	榮字九七〇號	〇·二噸
海軍第一補給站 同上	榮字九七九號	〇·四三噸
新中華捷運公司 卅六年五月十日	榮字七九號	〇·三噸
美華肥皂廠 同上	榮字七一〇號	〇·六噸
江陰建業輪運局 卅六年五月廿五日	榮字一五號	〇·五噸
物資供應局 卅六年六月廿五日	榮字八三號	一·七噸
國民航業公司 卅六年七月廿六日	榮字一〇四號	一·一噸
中國絲業公司 卅六年八月十五日	榮字一〇〇六號	〇·二噸
松江糧食業公會 卅六年八月十六日	榮字一一六號	〇·二噸
競存新染織廠 卅六年八月廿一日	榮字一一七號	〇·五噸
上海實業公司 卅六年九月四日	榮字一一二四號	〇·六噸
華泰染布廠 卅六年九月十二日	榮字一二四號	〇·九噸
豐裕船務局 卅六年十一月十七日	榮字一三九號	〇·〇六噸
江蘇省農產運銷處 卅六年十二月廿二日	榮字一四七號	二·三〇公噸
申源輪船行 卅七年十二月日	榮字（12）五七十二號	〇·八公噸

中華民國三十七年十二月六日 經理張宗祜

上海市內衣織造工業同業公會通告
社組工字第二二九號

案奉上海市籌募委員會第23號代電略以本業應繳募金七十萬元並指令轉告各會員廠商在「八一九」後限價期內訂購客貨（指未提交者）方面依照籌募辦法如後：㊀在限價期內訂購客貨時附收之各項捐款，每打金圓五元（製給收據）㊁凡未收到客戶捐款前應先將認繳數墊付半數，於十二月十三日以前彙繳本會

以上各點希各會員廠及客戶查照爲荷

漢冶萍煤鐵廠礦公司資產清理委員會公告
公字第四號

案奉行政院本年九月廿九日七外字第四三二五四號指令核定漢冶萍煤鐵廠礦公司資產清理辦法：（一）該公司全部資產業已抵押與日本銀行，其剩餘資產遠不足以抵償其所負日債，此項債權已收歸國有，所有抵押品由政府接收。（二）凡未附逆之股東承認其合法權益，已登記者以原有股份向資源委員會中國鋼鐵公司承受，其未登記者由新公司定期登記，（三）凡該公司股票及本會印鑑等均由華中鋼鐵公司妥爲辦理，等因自應遵辦除將本會清理完竣遵令撤銷外特此公告

本公司奉資源委員會九日七外字第四三二五四號指令核定漢冶萍煤鐵廠礦公司全部資產由本公司承受運用該公司之全部資產由本公司接管，已登記之

資源委員會華中鋼鐵有限公司公告
華滬字第一號

股東承認其合法權益換發本公司股票或作價收回清理委員會未了事項由本公司接辦理等因自應遵辦除該公司股東即希於即日起至本月底止攜帶原股票及印鑑向上海四川中路三三號八〇室補辦登記作價收回或折價換股辦法另行登報週知除呈報外特此公告

中華民國三十七年十二月二日

聯合勤務總司令部上海分會第三次標售物資公告
（標售物資）

一、標售物資：（1）（2）廢品鋼鐵（3）機械零件雜件（4）工程零具（5）橡皮舟零具（6）有無線電機零件雜具（7）電信器材（8）衛生器具（9）各種材料五金等

二、凡合法之合法廠商營業公司等均可申請登記

三、標售地點：上海北四川路底上海供應局二倉庫

四、登記日期十二月五日至八日止五、開標日期及繳付保證金等一切手續均詳於投標須知登記時發給

主任委員鄭恩

江海關布告
第二三五五號

案奉總稅務司令，以嚴一律禁止出口等因。奉此，除遵照外，合行布告周知。此布。

中華民國三十七年十二月 日 稅務司張勇年

寧波旅滬同鄉會江亞輪慘案善後委員會成立公告
第一號

此次江亞輪慘案同鄉罹難者達數千人本會經□監事緊急會議決議成立善後委員會分設總務打撈監查法律糾察治喪保管登記交通等各組事實辦理善後事宜業已積極展開工作凡此次被難家屬及蒙難脫險之旅客統希向本會登記並報告本人目擊經過情形以利進行並望當地軍政機關及慈善團體惠予協助至爲感幸

主任委員 黃延芳 副主任委員 方椒伯 葉翔臯 周曹裔 吳蕙揚

會址上海西藏中路四八〇號 電話九一七一二 九一二二〇 九五〇四〇

寧波旅滬同鄉會江亞輪慘案善後委員會懸賞招尋被難屍首啓事

此次江亞輪慘案罹難同鄉達數千人屍體漂流沿海各岸續有發現至希當地人士隨時設法通知本會由本會重酬以表謝忱尚希各界惠予協助爲幸

會址上海西藏中路四八〇號 電話九一七一二 九一二二〇 九五〇四〇

蔡康泰 田福璉 爲 長姪 濟道 次女 榮耕 結婚敬告親友

啓者長姪濟道次女榮耕承潘士浩陳延祚何祖蔭兩先生介紹並請左舜生先生福證已於三十七年十二月七日在滬結婚時值非常一切從簡恕未東邀特此奉告

王簡文 范本徐 爲 長男業恢 小女定珍 訂婚啓事

承劉國祥余柏玉先生介紹謹詹於十二月八日在上海舉行訂婚典禮特此敬告諸親友

王嘉桐 徐明康 訂婚啓事

茲徵得雙方家長同意謹詹於中華民國卅七年十二月八日在滬訂婚特此敬告諸親友

吳品芙 吳演倩 訂婚啓事

茲承胥君冊七年十二月六日在滬訂婚家長同意於中華民國… 小姐介紹徵得特此敬告諸親友

河南省銀行總行通告

查本行近以業務緊縮奉令裁減人員在案所有現在滬區未遣散員工一律自本年十二月一日起至同月卅一日止親向本行駐滬辦事處領取遣散費逾期即予停發惟如其直系親屬在限期內具保請領特此通告

高尙三層洋房連傢具廉讓

電話衛生設備俱全不連傢具亦可地點亭利路電話七五九二一洽

孫文勝 竺開倫 合編 梳毛紡績學

纖維工業出版社發行 實售每冊金圓廿八元 作者書社總經售

上海福州路二七一號 電話九四一二五九

鳴謝胡有爲大醫師啓事

家父患風濕之症十數年來屢經求醫療治迄未見效今蒙胡大醫師診斷爲少陽經病即時施針灸如常妙手回春見仁術非凡特登報鳴謝此遺傳導師之餘有同病者可往南京路二郎廟京字… 胡醫師上海南京二郎廟京字祠堂巷五號之一

● 更正 ● 昨日鳴謝胡有爲大醫師啓事內南京二郎廟京字訊植爲市字特此更正

報喪

項雪藩（益志）老太爺（宗鐘 姜亞美 智瑞珠）之令尊於戊子陰曆十二月五日申時壽終滬寓正寢謹擇於十二月八日下午二時在徐家匯路八三八號太原路（前台拉斯脫路）口上海殯儀館大殮謹此報聞

德義堂項賬房啓

張宅報喪

張中澈先生痛於民國卅七年十二月五日戌時在江灣機場遇難享年三十二歲茲擇於十二月九日未時假武定路安樂殯儀館大殮謹此報聞

百忍堂張賬房謹啓

金剛客貨特快輪十二月
直放＝廣州
●旅客於九日早七時上船●附啓●因碼頭發生困難故延至十日正午十二時起碇 行李以三十公斤爲限 旅客請注意是幸
金城輪船公司 南京路一五〇號 電話一八四七二 一哈同大樓二五

錦孫織綢廠啓

茲遺失中國農業銀行本月六日期本票貳紙計第235639 貳仟元正 第235640號 仟玖佰元正共金圓肆仟玖佰元正又遺失支票乙紙票號3155 卅A.S. 479297號同日期計金圓三仟元正又遺失浙江興業銀行支票貳紙號240 卅A.B.130788乙紙同日期陸佰元正除向各該行掛失止付外特此登報聲明作廢

道歉
前日與薛招弟鄔秀英三人發生誤會茲登報道歉 莫根寶

延興西藥行
雲南路18弄7號 電話九一三〇四九
◀肺病新藥▶ 薄荷腦 利美達 尼西林
（各種西藥）

補身強精 益世英雄
發康藥廠 上海南昌路二三七號 電話七四二二四
10mg片 · 25mg針 藥房均有出售

分類廣告

招尋
楊世中 湖南人年卅下落不明 凡仁人示其下落者上海浜路景星里24號 感德無已 楊世昇啓

聲明
馬根寶會開設成果公司已因人故意撤廢法定廢止…

遺失
茲遺失本市自用車牌照一個特此聲明作廢

復泰昌 啓

亞偉速記學校
詳章月刊說明書二冊厚附郵二角即寄 函授部、面授部、招生免費
校址：上海（18）迪化南路三九八號

名項

招生

徵求

婦科女醫師 郭太華
電話七二四四七 善鐘路口四號 下午二時至五時 門診

朱少雲
特製療癧丸 專治瘰癧子頸 診所永年路白克路口 下午一時至四時

皮膚花柳性病專科 彭玉書醫師
日本九州帝國大學畢業
診所：寧波路同安寺路口中國銀行大樓一樓 上午9至12 下午4至6 電33523

醫藥

售廉
32×6新 唱機 220 附二十元起 特佳無線電 新發 名片 大批 陳列 數百元起 附設寄售買賣

強生車社 飛虎路口 重慶中路64號 電87340

高價徵求西藥
徵購 硫磺 電95879

山售

梅庵書話　　鳳子

釋幻滅

詩文結集，譬諸嬰兒誕生，一定要給它取個名兒，有的以書中故事爲名，有的以書中人物爲名，有的以發生的地點或時間爲名，更有以書中的篇名名書的，至於直截了當，逕題爲「某某文集」或「某某的詩」的，亦頗普遍；因爲這樣做法，念來既然清晰大方，又可以省卻題名的麻煩，確是方便得多也。至於嵌入作者姓名，而又彙採書中涵義的，就我所知，除上次談及徐雉著「雉的心」外，便要推王以仁的「王以仁的幻滅」了。「王以仁的幻滅」由許傑代爲輯成，原交現代書局，後來却由明日書店發行，於一九二九年七月出版，許編全書原分六卷，出版時改爲三卷，另加附錄一卷，第一卷短篇小說，第二卷長篇殘稿，第三卷新詩與殘詩；附錄三文，爲郁達夫「打聽詩人的消息」，許傑「秋夜懷以仁」和劍微「補記」。書前另有許傑代序「王以仁的幻滅」一篇，詳述以仁戀愛和失蹤的經過。原來以仁的愛人爲鄒素蕉，起初心心相印，已經到了可論婚嫁的程度，結果又因怕人議論，漸露冷淡，使男的不得不佯狂出走，終至以身殉情。最奇怪的是以仁出走以後，這位愛人忽然又一「事」起「命」來，鬧至人盡可夫，覺得只要有錢，什麼都沒有問題了。所以「王以仁的幻滅」出版時，扉頁有插畫一幅，繪一女郎，身披長裙，從心窩到裙邊填滿着☆的記號，還是王以仁的朋友們對鄒素蕉的諷刺。圖下有辭，署名馬力。辭曰：

在那些能夠享樂的女子的前面，我們只看見她們的身上和心上，都發洩出這拉司的氣味；沒有足以贈給男人的赤裸的心。

我們的作者，我們的窮朋友王以仁的戀愛，於是無條件的失敗了。於是還部幻滅，成爲現實的了！

這是單純的戀愛問題呢？還是整個社會問題的一部份呢？以仁。戀愛失敗而失蹤，已經有四個年頭了！幻滅，我當它不是文藝叢書，而是社會問題叢書哩！

「幻滅」原爲書中一篇，提出來當作書名，加副詞曰「王以仁的幻滅」，看來有兩重意義：一，說明這是王以仁著的幻滅；二，說明作者整個生命的幻滅。求仁得仁，對愛情對國家本來不分軒輊，當年打聽詩人消息的郁達夫後來也被人打聽，終於走上幻滅之途了。但意義上，畢竟有些不同，我想，這也可以說是時代的進步吧。

大公園

學費問題　　振・海

西北風緊急的吹着，發出銳利的叫聲。天空中一片灰白，雲在空中慢慢浮過去了。

志夏小學的會客室關緊了門窗，因爲今天開校長會議。校役把全室打掃得分外清潔，等待着各位校長，以盡地主之誼，嘴裏銜着紙煙。校長陳一新坐在桌子上，

門上篤篤幾聲，隨着聲音走進門來的是曉鐘小學校長朱若愚，雖然只有四十多歲，但穿了陳舊的老棉袍子，頭髮蓬鬆着，長方的臉上戴着一副深度眼鏡，看上去好像已是五十多歲的人了。他們兩個一見面，便熱烈地握手。

「啊！朱校長，你來了，生活怎樣？」陳校長忙着問。

「飯都快沒得吃了，米是借的，菜是欠的，今天吃的是無油菜！」朱若愚一連串的回答，臉上露出難看的顏色。

「我們也是如此，吃飯還有問題，教師們卻鬧着要薪水，叫我怎樣應付？二十元一石的錢收了進來，付給教師却不接受了，真困難。不過今天校長會議總能夠討論出一點辦法。」他一面訴說着自己的苦況，一面安慰朱校長。

談話間又有兩個校長走了進來。

「中心小學的校長因爲要到教育局請願，今天不來了，他們開學到現在，教育局一個錢都沒發下！」其中一個說。

「楊村小學的校長我在路上遇着了，他們今天早飯斷炊，教師走路，學校停課，他正在奔走借貸，但忙了一個上午，沒有借到一百元錢。他說，或者要到這裏向各位校長借些呢。」一個人說。

「哼！向我們借？還不是與他一樣的？」朱若愚嘆口氣說。

「今天，開會時我們要多多發言，一致增收第二次學費，不然，不要想活命了，」陳一新預先聯絡了。

各位校長都到齊了，會客室中也變得熱鬧起來，開水在冒着熱氣，似乎比剛才熱了些。

「都到齊了吧！我們就開會罷！」陳一新提議說。

大家都並排坐了下來，有幾個校長，因爲校董吃硬，用不到增收第二次學費，所以自知今天沒有什麼大事，便不大高興入座，而在窗邊立着聽聽。

這樣的開起會來了。主席用帶有悲哀的輕微的聲音說：

「各位校長先生，今天召集大會的目的，是爲了增收學費問題。我們得慎重討論，使這辦法妥善，使我們的生活能改善，雖然，我們不願……」

話還沒有說完，有一個校長已經立起來說：

「主席，我覺得增收學費是無論如何要實行的，因爲目前的最大問題是我們要怎樣活下去，所以，收費是方式問題，而不是要否的問題。」

「現在教師的確太苦了，不過，我們得想有無其他解救辦法，光是去向學生收，增加家長的負擔，要他們出兩次學費，似乎說不過去，況且家長們也很苦。」一位年齡比較大的校長說。話剛完，人還沒有坐下去，下面便發出了一片吵鬧聲，大家在說：

「嚯！現成話，那個不會說！他倒有吃硬校董，那知我們活不下去呀！」

「我以爲增收學費雖然不合理，但一定要實行的，因爲家長雖然負擔重些，子弟可還能有書讀，如教師不能生活而走路，他們的子弟們也就無法讀書了！」陳一新辯駁着。

「我贊成陳校長的話。因爲漲不是我們想發財，而是我們最低的要求。」朱若愚也補充着說，接着又是一片喧嚷聲。

「對！對！我們贊成爲了要活命，就不得不如此！付表決！」

「那麼教育局不准許呢？怎麼辦？」主席爲難着說。

「不管！我們只知吃飯，他不准許就拿飯來吃！」又是一片紊亂聲。

增收學費的事就算通過了。目的已達，大會也就此解散。

寓言兩則　　移・公

淹死了一船人

有一個大騙子，和商人共同到海中去採珠。這個大騙子對於駕船的方法讀過很多書，而且記得爛熟。他對大家說：「這一趟，諸位大可以放心了，我一切都很在行的。譬如說，遇到了礁石，或者海水倒流，那時候是的確很危險的，然而把舵這樣的握着，這樣的改正方向，這樣地拿穩，那就沒有事了。這一切方法，書上都載着，我現在都能背出來，不漏一個字。」大家都很相信，對他敬佩得不得了。

船開到海中去了。船上原有一個把舵的，不幸到了海中，忽然生了急病，無法醫治，很快地就死掉了，這個大騙子於是就代替了這個把舵的職務。而果然海水洄流激轉起來，船儘管在漩渦裏旋轉，大家却只見這個大騙子嘴裏念念有詞地唱道：「應當這樣地握着，這樣地改正方向，這樣地拿穩」，實際上却不知道如何纔能駛出漩渦來。結果，船在原地旋轉了無數的圈子以後，就翻沉了下去，把全船人都淹死了。（移）

狡猾的老嫗

有一個老嫗在樹下睡眠，一個熊來吃她，老嫗很機警，繞了許多圈子以後，熊用一隻手抱着樹，另一手要捉老嫗，老嫗心急了，就拚命抱着樹，把熊的兩手緊緊按在樹上，熊就動不得了。但老嫗也鬆手不得，這樣，她堅持了很久，終於看見有一個人來了，就對那個人說：「你快來和我共同殺死這個熊罷，我們平分牠的肉。」那個人相信了老嫗的話，馬上去打那個熊，那個老嫗竟立即放了手自己逃走，逃走時還說：「這個人真是一個大傻瓜呵」。那個人知道上了當，却也只得單獨和熊搏鬥，眞是叫苦連天，後悔不及。（公）

科學小品

鹽的功用

鹽不只調味，還有更多實際而有益的用處。偶爾地喝一杯放少許鹽的白水就可以恢復你的精神。鹽性的溶液可以增補人體內迅速消耗的液體。用絲瓜筋或粗法蘭絨蘸以熱或冷的加鹽的水擦身，是最好的使身心爽快的方法。每天用三份鹽和一份重碳酸鈉的混合溶液刷洗牙齒，可以保持牙齒和牙床的健康。水裏加少許鹽，可以除掉青菜和花草的害蟲。實際上，鹽就是一種最便當的殺蟲劑。（納譯）

編導「啞妻」後的自白　　吳仞之

諺云：「鯽魚兒子自己的好」。此言人們對於自己的東西總多偏愛。但，這也因各人的性格而有所差別。就我自己說，好處與壞處我總都當場自己說穿，毫不猶豫。偏愛之處並非沒有，但這是我預定的嘗試部分而不是事後有所掩飾。記得從前上海在淪陷時代，朋友們曾經提出，把這個時期作爲話劇的磨鍊時期。現在，不知是爲了什麼緣故，我也不敢說，我是經過了考慮或選擇之後這才仍舊循着這個自我磨鍊的道路走，而竟對於較能的嘗試安排得比較多些。我對自己的嘗試課題：

㈠要求「啞妻」的劇本結構能脫離舞台台本。（法朗士的「啞妻之夫」和莫利哀的「強迫的醫生」都是根據一五三三年拉勃雷的「格阿吐阿和他兒子彭塔格呂埃爾的言行記」裏所提到的故事寫的。其間的結構便有出入。搬上銀幕，當然更是應當不同。）

㈡要求「啞妻」的主題與原來有很大角度的變更。

㈢要求「啞妻」現在的表現方式能盡電影的性能。（這決不僅僅在於時間與空間的盡量擴大。例如節奏感的給予觀衆，在舞台與電影之間，他的表現方式便是絕然不同。其他方面亦多如此。）

㈣要求「啞妻」成笑劇，且有它的體格。然而絕非時髦的滑稽劇。

㈤要求在劇本子上所看到的普通技巧鏡頭在這裏面都能來一下子。（這對於我是更需要的實習）

在這些嘗試的過程裏，隨處都需要演員們和各技術部門的朋友們盡心幫同提攜。我感謝他們，我竭誠推薦他們，他們都有年青人應有的精神，尤其在技術上都能盡他們最大的努力，絕不因已有嫻熟的技能而敷衍了事。假使你能了解「此時此地」的電影製片設備情形，那你一定會十分驚奇地稱讚我們的收穫。這並不是我們自誇，僅是不慣作俗套的不中衷的肉麻的自謙的結果而已。但是，我們卻也並未以此自滿。愛護我們的朋友們可以放心，我們一定還在求進步。有什麼意見，還請盡量指示。片子上映了。我曾默然走到幾個戲院裏去，主要的不是看戲，不是看生意，而是看觀衆的反應。我認爲這是求進步的必要行動步驟之一。我目前的心情，便是要知道已收穫的成績究竟得的是什麼效果，以作後來的參考。

在此，我還要請編者先生讓我附帶聲明一句，以慰擔心我健康的朋友：我在這次的攝製中，我雖健康稍受影響，但絕未如某報所載，常常吐血，並且有一次大吐起來。

老板兼工人　　苑・外人・

——藝術家小故事

號聲響了，某部隊的一師人集合在操場上，七個逃兵，綑綁的跪在行列前面，內中有一個十二歲的小號兵，閃着惶亂的眼睛，求援的看着官長們。師長向部隊訓話，聲音洪亮，滿臉兇相，全場是靜靜的，靜得可怕，大家都熟知將要發生什麼事件，那事件終於來了，師長下命令，將七個逃兵重打，十二歲的小號兵大叫起來：

「師長開恩呀，師長開恩呀！」

這凄厲絕望的聲音，撕裂着人的心肺。一個在官長行列中的少校階級的副官，一臉色慘白，額上冒着冷汗，好像將要被打的不是那些逃兵，而是他似的。他害怕了，於是他冒着生命危險開了小差。

他流浪到南京，想找徐悲鴻學中國畫，然而沒有找着，他只好餓起肚皮跑回老家——四川。

★

十幾年後，也就是去年，去職的少校副官和幾個朋友，在一個鄉下開起鋪房來，從老板到工人，都是他們，挑水燒火，熬更守夜，而且白天還要拿起鋤頭種菜園，手上磨起了厚繭。當然沒有「歸去來兮」的輕鬆，還是爲了要能活下去。不過，在這之前，少校副官已經享譽藝壇了，還是一個藝術學校的教授。他沒有找到徐悲鴻，正是他的幸運，摸索出了十多年來自己的道路。他的木刻作品在蘇聯，在美國都得到很高的評價。這開小差的少校副官，就是被人譽爲「北古元，南漾兮」的木刻家張漾兮。

影壇私記　　蕭

糟場劇本

意料之外，「一帆風順」的劇本很值得讚譽，對飽雨先生這一位陌生的新進劇作者，我素乏一面之緣，也不曾有人談論過他，但看完「一帆風順」，我爲他痛惜，因爲這個劇本是被糟蹋了。在劇本的結構上，相近於陳白塵的「天官賜福」，但較之「天官賜福」成熟。「一帆風順」題材現實，結構縝密，劇中的主要人物都栩栩如生。但在導演的處理上却謬誤百出。假如這一個劇本是交給「崑崙」這樣一個工作環境，而由史東山或沈浮導演，「一帆風順」的成就可於「新聞怨」及「萬家燈火」之上的，因爲上面兩部作品多少還有架空的感覺，「一帆風順」的現實性是更顯著的。「一帆風順」說明一個有工作能力的青年往往沒有辦法生存，而所謂成功的却是那些聰明取巧的人。囤積居奇，操縱市面的奸商巨賈往往逍遙法外，而引頸受戮的替死鬼則是那些鋌而走險，狂想發財，讓人利用的可憐蟲。

這一部現實性的悲劇是藉以用喜劇的手法導演好的，應雲衛、吳天在導演上處理這個戲，處處顯得鬆散，無節奏和低級趣味，與劇作的嚴肅性極不調和，甚或可說是毀害。第一個鏡頭馮喆從破襪內伸出大腳指，就予人以醜惡印象。馮喆在棉花大王門前及宴會的場面要狗戲，更是胡鬧。馮喆和兩位男同事拔鬍子拔頭髮的醜態，和女同事贈予電燈泡板刷，都跡近下流。馮喆和上司棉花大王揭穿偽造文書，何須在結婚場面爭鬧？使得情勢極僵，顯然不近人情。我覺得劇本中即或有些許漏洞，該由導演去彌補。「一帆風順」中許多動作和趣味的不協調，是導演該負全責的。

「一帆風順」劇本無疑是被糟塌了，我爲劇作者叫屈。然而「國泰」能攝製這個劇本是可喜的。

抗戰佳人　148　　老太婆

第十七回　勝利捷音，山人返塵世　戀愛陰謀，校花墜深淵

這個會也歡迎蜜斯王，那個會也歡迎蜜斯王。這個團體也請蜜斯王加入，那個團體也請蜜斯王加入。蜜斯王忙。蜜斯王做這個也有人幫忙，做那個也有人幫忙。蜜斯王！蜜斯王！蜜斯王落在迷魂陣裏了！

「我聽人說，陰曹地府有王母娘娘賣迷魂湯，死鬼喝下迷魂湯去，便把生前的一切情形都忘記了。這大學裏也有迷魂湯，而且賣的不祇一個人！」說着，老廳登也哈哈笑了。

老太婆說：「人是環境的產物。俗言有話：挨金似金，挨玉似玉，王蘭英如若常同你們來往，星期天同你們家裏人出去玩玩，不是也就逃出迷魂陣了嗎？」老廳登又「唉！」了一聲，說道：「說到這一層，更可恨了。王蘭英剛一來，星期天也是我們全家出去玩，這些學生們爲戀愛是什麼手段都使得出來的。有一次，王蘭英同我們全家到城外桃林去看桃花，第二天，學校門口便貼出一張老廳登攜美女遊桃林詩。」

老太婆聽到這裏，也很生氣，忙說：「你不會報告學校當局查明是誰，以侮辱教授的罪名，嚴加懲辦，現在不是常聽人家常說什麼尊師，尊師嗎？」老廳登說：「最初我也想那麼辦，繼而一想，現在學校當局那有一個不怕學生的。祇要學生不鬧事，他們的飯碗不成問題，回家便要同太太一齊念南無阿彌陀佛。我在大學校教書十幾年了，學校的情形，我還有不明白？還是裝糊塗，不管他吧！不過，我因爲氣，便不大和王蘭英在一齊出遊，於是防線上出了一個漏洞，敵人鑽如黃河大汛泛濫一般，大洪流水，在堤防上尋得一個蟻穴小孔，便潰決而出。」

「媽媽，你看，我用鉛筆刀把頭髮削尖了！」

清華創業鉅獻　大光明　金門　今天同映　金門今日最後一天　二時・四10・六20・八半
獨標高格文藝巨片　大團圓
時維年饑世業空　弟兄羈旅各西東　田園寥落干戈後　骨肉流離道路中　弔影分爲千里雁　辭根散作九秋蓬　共看明月應垂淚　一夜鄉心五處同
抗戰八年　含辛茹苦　勝利三載　憂心忡忡
出品人 金山　製片人 李長　編劇 黃宗江　導演 丁力
人人讚美　振國影片集團・軍新壁影

大華　二時四六八2010　玉女神駒主角伊莉莎白泰勒合演　最後四場　加映短片　教育倫理驚險情節　乳燕飛　喬治茂翻

抹斐　今天四場　二時四六八2010　洛麗泰楊主演歌舞愛情鉅片　露滴牡丹

亞蒙　今天四場　二時四六八15　全部五彩　四霸天　武俠巨片

馬明星　貝絲　馬歇爾　全部五彩艷穩　大明日隆重獻映　今晨預售　片上字幕　情駒

風月恩仇

大上海　今天兩場　光陸　四時　八時三刻（明天映四場）
天下第一部奇片　美國海軍俱樂部編製　實事眞蹟結晶品
希特勒　希特勒及情婦夏娃　戈林　墨索里尼
希特勒情史　今晨開始預售

金城　都　文化會堂　今天三院獻映：二時半　四時半　六時半　八時半
吳仞之編導　妙人妙事嘆天嘆地　每場狂滿讚不絕口
啞妻　沙莉　韓濤　史原　干慕萍　沈松　主演
大同新巨獻

虹光　平安　都麗　巴黎　滬光　今天起映
何處不相逢　李英編導
關宏達　玫里　路明　黃河　韓濤　嚴俊　汪漪
巨實公司　光華影業

皇后　黃金　國際　今天獻映　時間：二時　四時十分　六時廿分　八時卅分　請早購票　四場狂滿
花蓮港　監製 方一志　製片導演 何非光
第一部以台灣省高山族爲題材的奇情鉅片
唐紹華編劇　宗由 胡琴 田萱 沈敏 周璇 王浩 凌之鴻 蘇影 小太 主演
西北電影企業股份有限公司首次榮譽貢獻

杜美　大明星 瑪格蘭洛芙　花濺淚
永安　最後四場　豔麗五彩巨構　虹彩島
大上海　雪聲劇團啓事　梁祝哀史
歌女之歌　周璇主演　王豪　顧也魯
南京　美琪　今天起映　譚葉鳳　黛卡　洛弗林　舞衫騎塵
卡爾登　國泰　白馬小將　杏花村
大光明　戰地鐘聲　賈萊古柏　英格麗褒曼

東海　蝙蝠人　華德　九死一生　蓬萊　黑俠

天蟾舞台　今天夜戲　明天夜戲
中國大戲院　言慧珠　王琴生　龍鳳呈祥　雙姣奇緣　霸王別姬　珠簾寨
共舞台　今夜隆重獻演　五鎖魂豔本舞
大舞台　今夜獻演　拾集　大俠英烈傳
新都　中央　大上海　滬西　西海　嘉興　滬東　滬光　國聯　光陸　浙江　民光　上海　銀都　匯山　華光　西山

請注意本報「電動新聞」欲知當日國內外大事